ANO 29 — DOMINGO, 29 DE MAIO DE 1949 — N.º 9517

Diario de Lisbôa

DIRECTOR — JOAQUIM MANSO

TELEFONES: P. B. X. 20271, 20272, 20273
ENDEREÇO TELEGRÁFICO: *DIBOA*
REDACÇÃO, COMPOSIÇÃO E IMPRESSÃO RUA LUZ SORIANO, 44 a 48 — LISBOA
PROPRIEDADE DA RENASCENÇA GRAFICA ADMINISTRAÇÃO — RUA DA ROSA, 57, 2.º
EDITOR — JOÃO CHRISOSTOMO DE SA
NUMERO AVULSO: 80 CENTAVOS

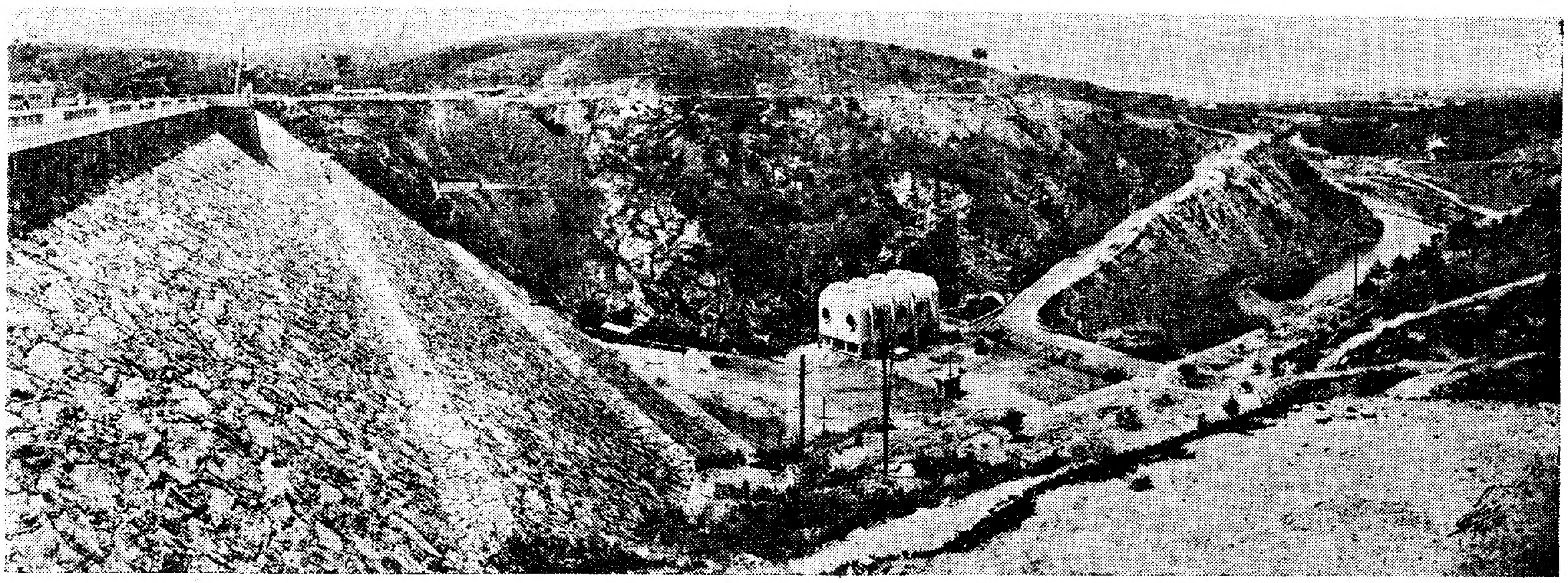

Uma bela vista panoramica da obra da grande Barragem «Salazar», no Pego do Altar, perto de Alcácer do Sal, inaugurada esta tarde, com grande cerimónia, na presença do chefe do Estado, ministros e outras autoridades

O chefe do Estado e o chefe do Governo

com o ministro das Obras Públicas e outras entidades

inauguram hoje a barragem do Pego do Altar

(Do nosso enviado especial)

PEGO DO ALTAR, 29.—(Pelo telefone)—A imponente Barragem Salazar, obra verdadeiramente gigantesca, e em tudo justificativa do orgulho da Nação e da nossa engenharia, com grande projecção no País e alto significado social, foi hoje solenemente inaugurada pelo chefe do Estado e na presença dos srs. presidente do Conselho, ministro e subsecretário das Obras Publicas e de outros membros do Governo, de centenas de entidades oficiais e individualidades civis e militares que se deslocaram aqui, em especial dos distritos de Lisboa, Setubal, Evora e Beja.

O sr. marechal Carmona atravessou o Tejo, ás 10 horas, assim como o sr. dr. Oliveira Salazar, que seguiu num outro automovel.

Em Cacilhas organizou-se um cortejo, constituido por cinco automóveis, o qual se pôs em marcha pela ordem seguinte: no primeiro, o chefe do Estado com o ministro das Obras Publicas; no segundo, os srs. comandante Nuno de Brion, ajudante de campo do sr. presidente da Republica, dr. Carmona e Costa, secretário particular, e dr. Correia Figueira, governador civil de Setubal; no terceiro, o chefe do Governo, o deputado dr. Mário de Figueiredo e o sr. coronel Esmeraldo de Carvalhais; no quarto, o subsecretário de Estado das Obras Publicas e os srs. engenheiros Trigo de Morais, presidente da Junta Autónoma de Obras da Hidraulica Agricola, e Nazaré de Oliveira, chefe do gabinete do ministro das Obras Publicas, e no quinto, o sr. capitão Agostinho Lourenço, director da P. I. D. E.

Até á barragem do Vale do Gaio, em construção, encontravam-se, pelas estradas, disticos com saudações bem como as populações que vieram saudar os presidente da Republica e do Conselho e agradecer-lhes o grande melroramento que ia inaugurar-se. Não faltaram mesmo, os trabalhadores dos arrozais, descalços e de calças arregaçadas, tal como trabalham nos campos encharcados do arroz. E as crianças das escolas, os trabalhadores dos campos, gente de todas as condições sociais, quiseram ver tambem os srs. marechal Carmona e dr. Oliveira Salazar e tributar-lhes salvas de palmas.

Em Setubal, onde o chefe do Estado se apeou do seu carro para receber os cumprimentos das autoridades, a recepção foi tambem muito afectuosa, enquanto a banda do Orfanato Municipal executava a «Portuguesa».

Em Vale do Cão, extremo do concelho de Alcácer, registou-se outra calorosa recepção. Campinos das herdades de Palma e do Pinheiro, a cavalo, com seus tipicos coletes e meia branca, as colectividades locais, a Camara Municipal, equipas desportivas com suas bandeiras, Mocidade Portuguesa, escolas e muito povo, tributaram aos viajantes uma grande ovação. Os carros passaram sob um arco de verdura, onde se liam as palavras «Deus acompanhe o presidente da Republica» e a viagem prosseguiu pelas estradas da Estremadura, batidas por um Sol radioso. A gente dos povoados aparecia, em grupos, pelos pontos do percurso e saudava com entusiasmo os dois presidentes, em manifestações que se sucediam a curtos intervalos. Nas bermas das estradas surgiam os feitores das herdades, alguns com grandes quantidades de gado confiado á sua guarda. Em outros locais, estavam os carros das fainas do campo, com as alfaias e os trabalhadores, os quais envergavam seus trajos domingueiros e se descobriam á passagem dos automoveis.

A's 12 horas, o cortejo entrava em Alcacer do Sal, sob outro arco com as palavras «Carmona e Salazar», no meio de novas manifestações, ao mesmo tempo que estralejavam morteiros e foguetes. Os sinos das igrejas repicavam e o povo empunhava e agitava bandeiras de papel. Ouviam-se prolongadas salvas de palmas e, das janelas, caiam chuvas de flores sobre os automoveis.

(Continua na página central)

ENG. TRIGO DE MORAIS

O califa

da zona espanhola *de Marrocos* vai casar-se com uma princesa árabe

TANGER, 29.—Tem havido grandes festas em todo o Marrocos espanhol desde o dia 15 deste mês, em que se anunciou o próximo casamento do califa Muley Hassan Ben El Mehdi com a princesa Lalla Fatma Zahra Ben Muley Abd-El-Azis, que se diz ser «tão linda como a aurora na Primavera».

A princesa tem 21 anos e é filha do falecido sultão Muley Abd-El-Azis. Reside nesta cidade, onde aparece muito poucas vezes em publico e sempre com vestidos compridos e os olhos cobertos com um veu. A princesa fala fluentemente várias linguas, incluindo o francês e o inglês e gosta de se vestir á europeia. Recebeu instrução de enfermeira. O seu casamento com o califa do protectorado espanhol une os dois ramos da dinastia Alauita, dividida desde 1906, quando Muley foi destronado depois da Conferência de Algeciras.

O califa tem 40 anos e é um apaixonado dos desportos e da vida moderna, sem deixar de ser um devoto muçulmano. Não se tinha casado ainda, mas um dos seus filhos e de uma mulher do seu harem, Ismael Ben El Hassan, assistirá á cerimónia do casamento, para a qual se fizeram milhares de convites. As festas prolongam-se durante três semanas e haverá os pantagruélicos banquetes á maneira árabe («diffa»), que chegam a durar oito horas, e em que são servidos os pratos tradicionais como «kus-kus», frangos recheados com mel e azeitonas e outras iguarias mouriscas servidas em pratos de oiro.

A princesa Fatma partirá de Tanger para Tetuan no dia 4 de Junho, véspera do casamento, e será acompanhada em cortejo durante os 60 quilómetros do percurso. No dia seguinte, segundo o costume mouro, será levada até junto do noivo numa caixa de madeira transportada por membros da sua comitiva e acompanhada por musicos, numa cerimónia de grande luzimento.

Nos bairros árabes de todas as cidades do Marrocos espanhol tem havido ruidosas festas populares para celebrar este enlace. Aos pobres são distribuidas, diáriamente, refeições fornecidas por instituições de caridade muçulmanas. Foi concedido o perdão a muitos presos.—(Reuter).

Este numero foi visado pela Comissão de Censura

As Jornadas médicas *luso-italianas*

ROMA, 29—As «Jornadas médicas luso-italianas» inauguram-se amanhã á noite no hospital cirurgico da Universidade, com a participação dos médicos portugueses que se encontram em Roma, do ministro de Portugal no Quirinal, do reitor da Universidade e de muitas individualidades cientificas e politicas.

As reuniões seguintes efectuar-se-ão em 31 do corrente, 1 e 2 de Junho, sucessivamente, no hospital das doenças infecciosas, no Instituto de Patologia Médica e no Instituto de Anatomia.

Depois de visitarem as principais instalações sanitárias de Roma, os médicos portugueses irão a Viterbo, onde prestarão homenagem á memoria do papa João XXI, português, que foi pontifice em 1276.—(F. P.).

1.ª tiragem

Diplomatas estrangeiros

suspeitos de fazer espionagem na Grã-Bretanha

LONDRES, 29 — O «Daily Express» considera provável que o Governo britanico peça brevemente a retirada de certo numero de membros de várias embaixadas ou legações estrangeiras acreditadas em Londres.

No dizer daquele jornal, tratar-se-ia de pessoas suspeitas de fazer espionagem e que teriam, nomeadamente, tentado conseguir informações sobre os modelos e numeros dos aviões americanos enviados para Inglaterra, as existências de uranio da Grã-Bretanha, as possibilidades da Inglaterra fabricar bombas atómicas e o numero destas armazenadas no Reino Unido, se é que as há.

Agentes consulares, acrescenta aquele jornal, teriam sido encarregados de comunicar ao seu governo informações sobre os efectivos e as organizações comunistas na Grã-Bretanha e o papel que desempenham nos sindicatos.—(France Presse).

Uma festa portuguesa
nos estudios da Lisboa-Filmes

Lisboa elegante e aristocrática teve, ontem á noite, nos estudios da Lisboa-Filmes, uma festa magnifica, gritante e pitoresca, toda nimbada da luz dos nossos campos e da graça que os envolve. A iniciativa deve-se á ilustre poetisa, sr.ª D. Mécia Mouzinho de Albuquerque e a sua filha, sr.ª D. Fernanda Mouzinho de Albuquerque, que, assim, quiseram prestar homenagem a um suiço amigo de Portugal, o sr. Jacob Job, que se encontra entre nós e que dirige, com alto sentido, a Rádio Zurich.

O vira, o fandango, o corridinho, todas as danças e cantares do povo português tiveram uma interpretação graciosa, por parte de meninas e senhoras da nossa melhor sociedade, envergando os trajos tipicos que florescem o quadro garrido dos homens e mulheres de Portugal.

A festa foi brilhantissima, a animação ultrapassou quanto as palavras possam definir, certamente porque a inspirou não apenas um alto espirito artistico mas, ainda, uma sincera vontade de mostrar a um estrangeiro distinto como ri e como se diverte a gente portuguesa. Toda a assistência—na qual se encontravam muitos escritores e jornalistas, colaborou no arraial português, vestindo os mesmos trajos pitorescos do nosso povo. Barraquinhas de «comes e bebes», o saboroso caldo verde das aldeias, os balõezinhos e festões dos nossos arraiais foram os mais belos motivos da festa de ontem, que teve também a colaboração de um grupo de senhoras suiças, envergando, por sua vez, os trajos do seu povo, dançando como ele e como ele cantando.

Grandes animadoras do intercambio luso-suiço, as ilustres senhoras que ofereceram a festa de ontem assim vão lançando as verdadeiras raizes do que será o grupo dos «Amigos da Suiça» em Portugal e o grupo dos «Amigos de Portugal», na Suiça.

A Milicia da Mocidade
encerrou hoje na Escola do Exército as suas actividades desportivas

Realizaram-se hoje, nos campos de jogos e na carreira de tiro da Escola do Exército, das 9 ás 13 horas, as provas finais desportivas dos filiados do centro de Milicia n.º 1, de Lisboa.

A's 9 horas, houve formatura geral dos filiados, na presença do sr. major Schultz, adjunto do comando geral da Milicia; capitão Pinto Coelho, director do centro de Lisboa e outros oficiais do Exército que exercem funções de instrutores. Houve então exercicios de manejo de arma, de ginástica com arma e de aplicação militar, após os quais começaram as provas desportivas, disputadas no meio de grande interesse: voleibol, atletismo, futebol e tiro, com a comparticipação de muitos filiados.

No final, o sr. major Schultz, depois de pronunciar algumas palavras dirigidas aos filiados, fez entrega das taças e medalhas aos vencedores, no meio de salvas de palmas da assistência. Pela primeira vez, foi criada a «Placa de Honra», destinada ao melhor filiado do centro, quer seja ou não desportista. Coube ao filiado José de Castro Freire, que ouviu também muitas palmas.

ROMARIA DA SENHORA DA ROCHA

Realizou-se hoje, com grande concorrencia, a popular romaria da Senhora da Rocha, em Carnaxide, cujas barracas de «comes e bebes» fizeram excelente negócio. De manhã, houve, na ermida, diversas cerimonias religiosas.

Antunes
ALFAIATE

Ex-proprietário do «Figurino da Avenida» participa aos seus clientes e amigos que se encontra associado na firma LOUREIRO & ANTUNES, LD.ª, Largo da Anunciada, 19, sobre-loja, telefone 27574, onde espera ter o prazer de continuar a merecer a honra de os servir.

No «João Belo»

Cede-se passagem neste paquete em 2.ª classe para Luanda. Falar urgentemente na Pensão Tomarense a J. O. A. R. dos Correeiros, 327 Telef. 2 5105.

Correias de Transmissão ALFA

(EM LONA E BORRACHA)

Não abrem, não descolam, não distendem e são tão boas como as melhores estrangeiras e mais baratas

Qualidade garantida pelos fabricantes

A. HENRIQUES & C.ª, L.DA

(FÁBRICA DE BORRACHAS ENFIN)

S. JOÃO DA MADEIRA

Teatros e Cinemas

Atrás do reposteiro

O actor Alves da Cunha, depois de reorganizar a sua companhia, deve começar a ensaiar novo reportório para a temporada de Verão de um dos teatros de Lisboa.

—O teatro Vale Formoso, do Porto, vai apresentar nos próximos dias 9, 10, 11, 12 e 13 de Junho, uma companhia internacional de «music-hall», de que faz parte o actor Octávio de Matos, que apresentará tambem o seu numero de ilusionismo, na figura de Ling-Chong.

—A companhia de «Comédia Alegre», que anda em digressão pela provincia, vai amanhã e depois a Guimarães representar as comédias *O vivo demónio* e *Casei com um anjo*.

—A parelha de baile Alberto-Aura vai fazer a sua estreia no Casino Almourol, devendo seguir depois para o Porto.

—No Variedades prosseguem os ensaios da comédia *O menino André*, devendo amanhã fazer-se a marcação do 3.º acto da respectiva peça.

—O actor Octávio de Matos nada tem com uma organização de revistas que, no próximo mês de Junho, vai em «tournée» pelas colónias.

—Está marcada para terça-feira a partida, para Paris, do grupo de bailados «Verde Gaio».

—Foi contratado para a companhia do Teatro do Povo o contra-regra Daniel Costa.

—O «Teatro dos Doze», curiosa iniciativa para o prestigio do teatro no Brasil, continua uma interessante carreira com muito agrado do publico, e estreou agora a comédia de Goldoni, *Arlequim, servidor de dois anos*, com Sérgio Cardoso num grande papel cómico. Depois da obra clássica do *Molière italiano*, apresenta a peça americana *Tragédia em Nova York*, de Maxwel Anderson.

—A revista em ensaios no teatro Avenida deve estrear-se na segunda quinzena do mês de Junho.

—A festa do bailarino Vítor Costa, que é organizada por Alberto Ribeiro e Henrique de Campos, terá tambem a colaboração de João Villaret.

A récita das finalistas
do Liceu de D. Filipa de Lencastre

As alunas do 7.º ano do Liceu de D. Filipa de Lencastre fizeram hoje a sua despedida de finalistas, representando no salão de festas daquele estabelecimento de ensino, a revista-fantasia «Os planetas divertem-se». A peça foi escrita pelas alunas Maria Antonieta e Maria Isabel Furtado, que tiveram a colaboração de um grupo de outras alunas. Ensaiaram o espectáculo, posto com muito bom gosto e desempenhado com muita graça e acerto, as professoras daquele liceu sr.as D. Margarida de Abreu, D. Ilda Carneiro, D. Ana Saca de Sousa e D. Manuela Barroso.

Muitas palmas, muito entusiasmo foram o melhor prémio para o esforço despendido pelo numeroso grupo das finalistas.

Luta no Coliseu
Hoje, os mais ferozes combates que vão fazer tremer o publico. O ex-campeão de «box» da Europa, Matassa, o leão do «rink»

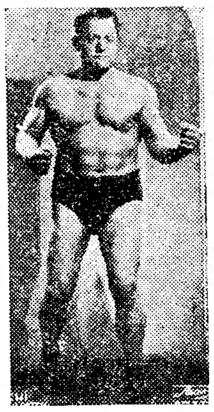

Binachi, campeão italiano

De dia para dia, o Campeonato Mundial de Luta, no Coliseu, se reveste de aspectos mais violentos e encarniçados. Está a prémio a disputa de campeão internacional de «catch as catch can». Hoje, realizam-se ali três ferozes combates, apenas entre campeões da Europa. Berthier, 100 quilos, campeão do Norte da França, contra o perigoso e subtil Alberpi, campeão italiano. Delarge, força terrivel no combate, e ex-campeão de boxe da Europa, de uma resistência pouco menos que invencivel, contra Heivitt, campeão inglês. O gigantesco Matassa, campeão de Itália, estupendo gigante, contra Bury, campeão da Bélgica, conhecido pelo leão flamengo.

Informamos o publico que Constant le Marin, que se encontra em Lisboa, reptou todos os lutadores que tomam parte neste campeonato. Quando o veremos no «ring»?

Antes da sessão de luta, representa-se a revista «Ai, Puxa, Puxa!», com o ilusionista D. Aguinaldo.

MORREU O SUBCHEFE DA P. S. P.
agredido por um guarda em Vila Real

VILA REAL, 29.—(Pelo telefone).—Faleceu no hospital da Misericordia desta vila o 1.º subchefe da Policia de Segurança Publica, António da Silva Ramos, que ontem foi, como noticiámos, alvejado a tiro pelo guarda 117, Quintino Dinis Moreira, em virtude duma altercação motivada por uma ordem de serviço.

O seu funeral realizou-se hoje, tendo-se encorporado nele toda a Policia de Vila Real, a secção da Policia de Segurança de Chaves, uma delegação da Policia de Transito e uma «lança» da Legião Portuguesa.

O feretro foi seguido por uma ambulancia dos Bombeiros Voluntarios locais, sendo a chave do caixão conduzida pelo comandante da Policia, sr. capitão Mota Freitas, que representava o comandante geral da Policia de Segurança Publica.

A peregrinação trasmontana
ao Monte da Virgem de Lourdes

VILA REAL, 29. *(Pelo telefone)*.—A' hora a que telefonamos, está a desfilar, nas ruas desta cidade, uma grande peregrinação ao Monte da Virgem de Lourdes, que fica num dos suburbios da capital trasmontana. Nela tomam parte todas as associações católicas da diocese, sob a presidência do sr. bispo de Vila Real, e milhares de pessoas, sendo lançadas flores, das janelas, sobre o extenso cortejo.

No Monte da Virgem, haverá vários actos religiosos, benção aos doentes e sermão.

A confraternização anual
dos Pupilos do Exército

No Refeitório do Instituto dos Pupilos do Exército, efectuou-se hoje o almoço anual dos antigos alunos daquele estabelecimento de ensino. Mais de uma centena de ex-pupilos tomaram parte na refeição, a que assistiram, entre outras individualidades, os srs. majores Quintino Rogado e Eloi Valverde, respectivamente, director e subdirector do Instituto, o presidente da Associação dos Antigos Alunos dos Pupilos do Exército, sr. dr. Cesar Pacheco, etc. Houve troca de brindes e muitos discursos, tendo a festa decorrido no habitual ambiente de camaradagem e de confraternização.

VIDA MUSICAL
Jaime Silva, Filho, em Itália

Segundo noticias que nos foram enviadas de Itália, é hoje, pelas 21 horas, que o maestro português, professor Jaime Silva, Filho, dirige a grande orquestra sinfónica de Turim, num concerto que será radiodifundido pela rede de emissoras italianas.

O programa, elaborado com obras sinfónicas de autores portugueses, deve constituir uma bela jornada de propaganda para a musica nacional, já pela qualidade da representação, já pela alta categoria artistica da orquestra que as executará e do maestro Jaime Silva, Filho, que as dirige.

CARTÃO DIPLOMATA

O mais distinto bilhete de visita em relevo, executado em placa de cobre, de absoluta necessidade, em praxes protocolares, para pessoas de distinta condição social, bem como de bom gôsto. ANIBAL - Gravador - Rua Nova do Almada, 64 - LISBOA. A casa que melhor trabalha

ALUGA-SE
MORADIA EM CARCAVELOS

Dois minutos da estação, boas comodidades, 2 casas banho, garage e pequeno jardim, etc. Só ao ano, a partir de Julho. Sem mobilia. Avenida Maria Conceição—Casa Francisco Manuel. Telefone 122.

FEIRA DO LIVRO
Avenida da Liberdade

Aberta de 18 de Maio a 12 de Junho
das 17 às 24 horas

Livros de todos os editores — Descontos excepcionais

HALCÁ

O melhor tapete português
ESTOFOS E DECORAÇÕES
RUA DO CARMO, 64

O cardeal-patriarca
coroou em Setubal
a imagem da Senhora de Fatima

SETUBAL, 29.—(Pelo telefone).—O cardeal-patriarca, que desde ontem á tarde se encontra nesta cidade, presidiu hoje á cerimonia da coroação da imagem de Nossa Senhora de Fátima, que se venera na paroquial de S. Julião.

Cerca das 9 horas, o sr. D. Manuel Gonçalves Cerejeira, acompanhado da referida imagem, conduzida por um grupo de sargentos de Artilharia da Costa, chegou, processionalmente, ao Largo de Jesus, onde, junto do mosteiro, se erguia um altar artisticamente decorado, vendo-se á sua volta estandartes e deputações da L. P.—que faziam a guarda de honra—organismos corporativos, Acção Catolica, M. P., escuteiros, etc.

Das mãos das crianças recebeu o venerando prelado a joia preciosa, oferta do povo setubalense, naquela cerimonia largamente representado. Após a consagração, foi a Virgem solenemente coroada, por entre preces e canticos dos fieis e dos seminaristas de Almada, os quais eram transmitidos por 80 altofalantes. Seguiu-se a celebração da missa, sendo o ilustre prelado acolitado pelos conegos D. João de Castro (Nova Goa) e Sarmento de Figueiredo. O sr. D. Manuel Gonçalves Cerejeira proferiu uma enternecedora alocução e, ao Ofertório, as principais autoridades presentes, com o sr. governador civil substituto á frente, entregaram ao eminente purpurado os cibórios, contendo as hostias que haviam de ser consagradas, para serem depois ministradas por cerca de 20 sacerdotes a perto de 3.000 comungantes. Entretanto, eram dadas acções de graças pelo vigario, rev. padre dr. Mario de Carvalho, paroco de S. Julião e promotor desta homenagem á Virgem de Fátima.

A imagem regressou, processionalmente, á igreja de S. Julião, seguindo-se, ás 15 e 30, a cerimonia de ministração do crisma a cerca de 500 pessoas.

A' noite, uma extensa procissão de velas percorrerá as ruas principais da cidade. Na Praça do Bocage haverá uma concentração de povo e, da varanda do edificio dos Paços do Concelho, far-se-ão as invocações á Virgem Santissima.

Imagem da Senhora de Fátima de visita á Covilhã

COVILHÃ, 29. *(Pelo telefone)*.—Vinda do Teixoso, chegou á meia noite á Covilhã a imagem de Nossa Senhora de Fátima, que, desde a ponte dos Costas, foi transportada aos ombros dos fieis, até á Praça do Municipio, onde foi colocada sobre um trono. Mais de 15 mil pessoas acompanharam a imagem com os seus canticos, encontrando-se as ruas engalanadas, com arcos onde haviam subido «anjos» que lançavam punhados de flores. Na Praça do Municipio, o presidente da Camara fez uma proclamação e o bispo coadjutor da guarda proferiu uma alocução. Pela madrugada, saiu daquele recinto a procissão das velas que, durante 4 horas, percorreu três quilómetros, através das ruas desta cidade. Logo de manhã, ás 9 horas, o bispo coadjutor da guarda rezou missa e o bispo de Beja, natural da Covilhã, fez uma alocução.

Depois de ser lançada a benção, a imagem seguirá de novo para Teixoso, a caminho de Manteigas.

A acção da fiscalização de géneros

PORTO, 29.—A Liga de Profilaxia Social, reconhecendo que tem sido altamente benéfica para o País a acção repressiva exercida pelas brigadas de fiscalização, superiormente dirigidas pelo sr. capitão Silva Pais, enviou-lhe um oficio de cumprimentos.

A Liga tem desenvolvido uma notável acção no sentido de conseguir a higienização dos estabelecimentos de venda ao publico de géneros alimenticios, tais como padarias, «cafés», restaurantes, etc., muito tendo conseguido já, não obstante certas resistências ás quais nem sempre as autoridades têm posto cobro.

O incêndio desta madrugada

Terminou ás 8 horas o incêndio que, por volta das 3, irrompeu, com certa violência, num barracão do prédio n.º 20, da Rua da Picaria, onde a firma Ramos e Barreto tem instalada uma torrefacção de café. As três corporações de bombeiros trabalharam, activamente, conseguindo isolar o fogo que, a certa altura, ameaçou sériamente os prédios da Rua do Almada, que lhe ficam contiguos. Sofreu ligeiros ferimentos o voluntário do Porto, sr. Damião Sobral, que recebeu curativo no hospital da Misericórdia. Os prejuizos são elevados.

Comunhão aos reclusos da cadeia

Promovida pela Santa Casa da Misericórdia, realizou-se esta manhã, na Cadeia Civil, a comunhão pascal dos reclusos, que foi presidida pelo prelado da diocese, com a assistência dos srs. dr. Manuel Seabra, governador civil substituto; conselheiro dr. Manuel Tavares da Costa, presidente do Tribunal da Relação; representantes da Camara e do comando da Região; dr. Albano Albuquerque Rocha, procurador da Republica na Relação; dr. Carlos Vitor de Carvalho, director da Cadeia, etc.

CLAVELES DE ESPAÑA

O ÊXITO ESPANTOSO QUE DISPENSA ADJECTIVOS! PERGUNTE A QUEM JÁ VIU E SÓ OUVIRÁ ESTA RESPOSTA: **É MARAVILHOSO!**

HOJE, NO TEATRO
APOLO
às 21 e às 23

ARCADIA

O DANCING N.º 1 DA CAPITAL

Apresenta o mais categorizado prográma de atracções internacionais seleccionadas

Grande exito da estreia de ontem das simpáticas artistas **HERMANAS BARON**

A extraordinária vedeta de baile clássico **ANITA DEL RIO**

O conjunto coregráfico BALLET **COPELIA Y SUS MUCHACHAS**

Esculturais bailarinas francesas **LES DEUX PARISIENNES**

os famosos estilistas de ritmos brasileiros **ORQUESTRA FON-FON**

Carmelita de Cordoba, Mary-Mely, Dorita de Triana, Petri Cobo, Hermanas Disdier, Emilia Gomez, Mabel Valencia, Gloria La Gitanilla, Estrella Olmedo, Conchita Carmena e Manola Herranz

Orquestra **ARCADIA** com a vocalista norte-americana **DAINA**

Abertura ás 22 — Variedades ás 0,15 e 2,15 horas

CRISTAL

Elenita Espejo

O Dancing da Moda — Avenida da Liberdade, 137

Sensacional êxito do BALLET
MARLEY GIRLS
ELENITA ESPEJO
Vedeta de baile e cinema
DARLEY — SOER
gentis bailarinas italianas
SYLVIA MONTE
CLARITA MARLEY
com **Rosita Raez, Pilar Ortubia, Blanquita Plá, Rosita Merino, Lolita Terrero e Carmen Garrido**

As **38** Atracções deste Dancing

Visitem o BAR SALOIO uma novidade do **CRISTAL**, com um sensacional elenco de artistas portugueses

Orquestras CARAVANA e THE ROYAL JAZZ
e os melodiosos cantores **MARY CARMEN, CARLOS ROCHA e JULIETA RODRIGUES**

HOJE: **CHA' DANÇANTE, às 17,30, com todas as atracções**

Brevemente: Estreias que vão causar sensação

VENDE-SE

roupa para Homem e para Senhora

M.ME BETTENCOURT

R. Nova da Trindade, **26, 1.º andar**
Telef. n.º 25316
por cima do Adelo da Trindade

O ESTRIBO

RESTAURANTE TIPICO
Travessa da Queimada, 4
Telefone 30658

Pratos regionais, bom serviço e boa cozinha. A' noite fado castiço. Aberto até às 2 horas.

A GRANDE CORRIDA DA MODA É NO DOMINGO, 5 DE JUNHO
ás 22 horas—1.ª nocturna da época

para reaparição do famoso matador de toiros mexicano, idolo do publico português

GREGORIO GARCIA e PAQUITO MUÑOZ

Cavaleiros: o insigne mestre

JOÃO NUNCIO e MANUEL CONDE

8 toiros de casta espanhola, e o grupo de moços de forcados de ANTONIO MATIAS. A bilheteira dos Restauradores abre na quinta-feira, 2 de Junho.

LUSO

Ant. Carícias

T. da Queimada, n.º 8-A
— Telef. 32889 —
— HOJE —
NOITE POPULAR
Animador *Filipe Pinto*
Canções por TONI DE MATOS (o cantor romantico). **Fados** por **Quinita Gomes, Gabino Ferreira, Alice Magina, Julio Peres, Brigida Silva** e o impagável **António Carícias**. Acompanhamentos por **António Bessa** e **Miguel Ramos.**

5.ª FEIRA: FESTA ARTISTICA e reaparição da popular fadista

NATIVIDADE PEREIRA

AMANHÃ TIVOLI

A **RKO** vai apresentar o drama mais cómico dos nossos tempos com

Cary Grant
e
Myrna Loy

o querido par que tanto divertiu o Público no seu último filme **«O Solteirão e a Pequena»** desta vez ao lado de

MELVYN DOUGLAS em

O LAR DOS MEUS SONHOS

RIR RIR RIR RIR RIR RIR RIR RIR

RKO RADIO FILMS

Um autêntico êxito de gargalhada

São Luiz

T. 27172 – A's 21 e 30

Um êxito
CALUNIADA
O drama duma mulher que não podia amar e não sabia fugir ao amor, com **Hedy Lamarr**

EDEN

Telef. 20768
A's 21,30

Cavalheiro por uma noite
Engraçadissima comédia com Ella Raines, Dan Duryea e William Bendix
«Matinées» diárias

TRINDADE

A'S 21 e 30
Telef. 20000

7.ª semana
Sempre lotações esgotadas
O monumental filme
A vida de um toureiro
com Pepin Martin Vazquez
«Matinées» diárias

GINÁSIO

Tel. 20556

A's 21 e 30
Odio e sangue
com Carlo Nincha e Mariella Lotti
«Matinées» diárias

ODEON

A's 21 e 30

PALACIO

A's 21 e 30

14.ª SEMANA
DEUS LHE PAGUE
A grandiosa versão de Joracy Camargo, com Arturo de Cordova e Zully Moreno
«Matinées» diárias

TERRASSE

Telef. 20917 — A's 21 e 15

Amber eterna
A ARANHA

JARDIM CINEMA

Tel. 63065 — A's 21

Justiça do Sul
A mulher que não sabia amar

TIVOLI

Tel. 50595
A'S 21,30

Hoje, despedida
A luz é para todos
classificado como o melhor filme do ano com **Gregory Peck, Dorothy Mc Guire e John Garfield**

Politeama

TELEFONE 26305
HOJE ÁS 21.30

2.ª semana sensacional
Casas à cunha!
O BOM SAMARITANO
com Gary Cooper e Ann Sheridan

CONDES

AS 21 30
Telef. 22523

A dama de Xangai
A história de uma mulher fatal num apaixonante drama, com **Rita Hayworth e Orson Welles**
«Matinées» diárias

CAPITOLIO

A's 21 e 30
Telef. 27493

Só hoje e amanhã
Tu e só tu!
Vibrante filme policial com **Dane Clark e Gera'dine Brooks**

REX

Telef. 55965
A's 21 e 15

Romance sensacional
A Setima Cruz

LIS

Tel. 48560
A's 21 e 15

Amber eterna
A aranha

CASINO ESTORIL

A's 21 e 30
Vida de principe
com Bob Hope

MARIA VITORIA

A's 20,30 e 22,45

Hoje, ultimo domingo
despedida da hilariante revista
O que se leva desta vida!

Grande espectáculo popular com **Mirita Casimiro, Costinha, Teresa Gomes, Eugénio Salvador, Fernanda Baptista** em dois sentimentais fados, e **Carlos Leal** no «compère»
Preços popularissimos
Um êxito que deixa saudades!!

VARIEDADES

HOJE, 2 sessões, às 20,30 e 22,45
para despedida da revista da gargalhada
ORA AGORA VIRAS TU!...

Com 50 o/o de redução em todos os lugares por **Vasco - Herminia - Alvaro Pereira** e as atracções **Horacina**, a alma do samba; **Luiz Piçarra**, a voz de oiro do belo canto; **Liné e Gonçalves**, bailarinos fantasistas, e **Ballet Sacha Goudin**

Ultima noite irrevogavel
dum sensacional êxito

MIRANTE

M. Emilia Araujo

ELEVADOR St.ª JUSTA
— T. 22402 —
NOITE ELEGANTE
com os consagrados artistas: MARIA EMILIA ARAUJO, JOAQUIM SILVEIRINHA e mais artistas da *Canção Nacional. Grande noite de Fados e Guitarradas.* ENTRADA FRANCA, RESERVADA A ADMISSÃO.

Teatro Nacional D. Maria II

Hoje, às 21 e 45, em RÉCITA POPULAR e a preços reduzidos, o grande êxito

ESSA MULHER!

c/ **Amélia Rey Colaço** (na protagonista)

Fatos usados

Casacos, calças e roupa interior, homem. Pago justo valor. R. da Rosa, 139—Tel. 32096.

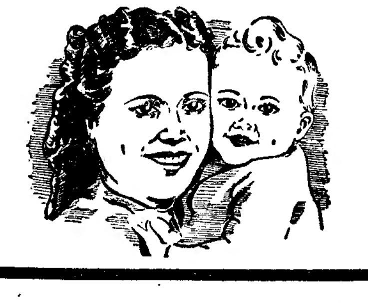

Para um bom retrato

é necessário um fotógrafo paciente e de bom gosto, e este encontram V. Ex.as na

FOTO ACHILLES

Av. Almirante Reis, 1-E (próximo da Garage Lys)

Um dispensário de higiene social inaugurado em Faro pelo subsecretário da Assistência

FARO, 29. (Pelo telefone)—De visita ao Algarve, onde veio acompanhado dos srs. drs. Agostinho Pires, inspector geral de Assistencia, e Augusto Silva Travaços, director geral de Saude, o sr. dr. Trigo de Negreiros, com o chefe do distrito, esteve ontem em Portimão, Silves e, finalmente, nesta cidade. Aqui, visitou o Dispensário Psiquiátrico, partindo para Olhão, onde chegou a tempo de percorrer o hospital provisório, a delegação de Saude, o Posto Anti-Tracomatoso e o Refeitorio Económico, recentemente inaugurado, e que lhe mereceram as referências mais entusiásticas.

O sr. subsecretário da Assistência anunciou que foi já concedida pelo Estado a importancia de 140 contos para a construção de mais um andar do Refeitório Económico, acrescentando que Olhão terá, em breve, outros importantes melhoramentos publicos, nomeadamente a construção dos edificios para a Delegação de Saude e do Porto Anti-Tracomatoso.

Depois de pernoitar na Pousada de S. Brás de Alportel, o sr. dr. Trigo de Negreiros chegou aqui cerca das 10 horas. No Largo da Sé, o subsecretário de Assistência ouviu missa campal, celebrada perante as entidades oficiais de toda a provincia e muito povo e deputações de bombeiros voluntários e municipais de Faro, Olhão, Tavira, Loulé, S. Brás de Alportel e Vila Real de Santo António; terços da L. P. de Olhão, Faro e Loulé, com as respectivas bandas; crianças das escolas, asilos, professorado, elementos das Casas do Povo e dos Pescadores, dos sindicatos, escuteiros, P. S. P., etc.

Procedeu-se, então, á cerimónia da ractificação do juramento dos novos recrutas do batalhão 27 da L. P., discursando nesse acto o comandante de lança sr. dr. Lister Franco.

Depois da missa e do desfile, pelas ruas principais da cidade, o sr. dr. Trigo de Negreiros recebeu, no Governo Civil, os cumprimentos das entidades oficiais, aproveitando a sua presença naquele edificio, para apreciar o alçado do edificio do Albergue Distrital a construir, que poderá recolher 90 velhos e 150 rapazes, importando em 1.700 contos, mil dos quais foram já votados oficialmente.

A's 16 horas, o subsecretário da Assistência inaugurou o edificio onde fica instalado o Dispensário de Higiene Social, procedendo á inauguração simbólica do Instituto de Protecção á Familia e da Subdelegação do Instituto Maternal.

Durante o acto, falaram os srs. drs. Jaime Bento da Silva, delegado de Saude; Brito da Mana, Nídia Neto e, por fim, o subsecretário da Assistência.

O sr. dr. Trigo de Negreiros, pronunciou então algumas palavras, durante as quais, depois de se referir á importante obra de engenharia hoje inaugurada no Vale do Sado—a barragem Pego do Altar — relaciona o problema do bem-estar económico do País com os da sanidade, pelo seu duplo aspecto da saude publica e do aumento da capacidade de produção. Referiu sucessivos aspectos da luta contra o sezonismo, que permitem, hoje, aos proprietários e trabalhadores do Vale do Sado utilizar e agradecer o beneficio da rega. O sr. dr. Trigo de Negreiros ocupa-se, depois, do significado politico das transformações que foi possivel operar na vida da Nação depois de 1926, afirmando que «tudo se tem feito fora do tumultoar das paixões ou do ódio dos partidos». Depois de aludir á proposta do Governo sobre doenças contagiosas, aprovada na Assembleia Nacional, o orador recordou os três flagelos que sempre a Humanidade tem temido—fome, peste e guerra—para, com o apoio de numeros referentes á mortalidade causada por várias doenças apontar a importancia e o significado daquela proposta. Cita, depois, o papel que cabe aos dispensários de higiene social como este, hoje inaugurado nesta cidade. E' preciso, acentua, evitar a dispersão e duplicação de esforços e, pelo contrário, deverão conjugar-se esforços.

—O espirito da unidade, de solidariedade e de coesão—terminou aquele membro do Governo—deverá prevalecer sobre aquilo que possa dividir, ou diminuir uma obra que, por ser de todos, não é de nenhum.

No Cinema-Teatro, efectuou-se, ás 18 horas, uma sessão publica, na qual falaram, entre outros, o governador civil, dr. Luís Vaz de Sousa, e os delegados distrital e concelhio da U. N. e drs. Matos Parreira e Lister Franco.

A' noite, na pousada de S. Brás de Alportel, o governador civil ofereceu um jantar intimo ao sr. dr. Trigo de Negreiros, que, amanhã, de manhã, regressará a Lisboa.

Floid
depois da barba
é refrescante e confortante

Não se decidiu a final do campeonato de futebol corporativo

No campo das Salésias, com a assistência do sr. Francisco Mega, director do pelouro de educação física, Maxime Vaultier e de muito publico, realizaram-se esta manhã as finais do campeonato nacional de futebol, promovido e organizado pela F. N. A. T.

A segunda categoria, entre a Ideal de Coimbra e os Ferroviários de Campanhã, deu o resultado de 5-0, a favor dos jogadores de Coimbra, que, de principio a fim, evidenciaram nitida superioridade.

A seguir, na 1.ª categoria, os grupos da Casa H. Vaultier, de Lisboa, e da Fábrica Ranito fizeram uma partida animada, com lances de boa qualidade. O primeiro tempo acabou 1-1, marcando primeiro os representantes do Porto, já no ultimo quarto de hora, para na jogada seguinte consentirem o empate, através dum «canto» vistoso e rematado de cabeça pelo avançado-centro de Lisboa. No fim do jogo este resultado mantinha-se, tendo sido necessário recorrer ao prolongamento de meia hora. Mesmo assim, o resultado de 1-1 não se alterou, pelo que se efectuará um jogo de desempate, no próximo domingo, também, em Lisboa, como é regulamentar.

—Segue amanhã para Madrid, convidado especialmente pela Obra Sindical Educacion y Descanso, para assistir ás finais das provas corporativas espanholas, o sr. Francisco Mega, director da F. N. A. T.

Campeonatos Nacionais de Ciclismo

PORTO, 29.—(Pelo telefone)—Foram os seguintes os resultados dos campeonatos nacionais corporativos de ciclismo, organizados pela F. N. A. T.:

3.as categorias—Porto-Famalicão e volta (56 km.): 1.º, António S. Barbosa, da Casa do Povo de Maiorca, em 1 h. e 45 m.; 2.º, A. Cardoso, da C. P. de Braga, em 1 h. 45 m. e 5 s.; 3.º, J. Araujo Alves, idem, em 1 h. 45 m. e 15 s.; 4.º, D. Pinto Alves, idem; 5.º, Augusto Alves, da casa Amadeu Gaudêncio.

2.as categorias—Porto-Tebosa e volta (80 km.): 1.º—Augusto S. Mendes, da Casa do Pessoal da E. Cimentos de Leiria, em 2 h. 31 m. e 13 s.; 2.º—Joaquim Anacleto, da F. Cimentos Tejo, em 2 h. 31 m. e 30 s.; 3.º—Ernesto Rodrigues, da F. Loiça de Sacavém, em 2 h. 31 m. e 40 s.; 4.º—José Fidalgo, da F. C. Tejo; 5.º—Augusto Gomes, da C. P. Leiria.

1.as categorias—Porto-Braga e volta (106 km.): 1.º— Herculano Constantino, da F. C. Tejo, em 3 h. 4 m. e 36 s.; 2.º—Império dos Santos, da Fábrica Ranito, em 3 h. e 9 m.; 3.º—Julio Mourão, dos C. T. T., mesmo tempo; 4.º—António Quelhas, da F. Ranito; 5.º—Tavares da Silva, dos C. T. T.

AS PROVAS COMPLEMENTARES do «Rallye» Automóvel ao Estoril

O III «Rallye» Automóvel Internacional, de Lisboa (Estoril), iniciado na ultima quinta-feira, com a participação de mais duma centena de concorrentes, teve hoje o seu epilogo no Estoril, com a realização das provas complementares, em que intervieram, apenas, 96 concorrentes.

Estas provas principiaram esta manhã, em frente do Casino, constando de «arranque» e «travagem», repetindo-se, á tarde, á hora a que fechamos esta noticia, e dando ensejo a que os automobilistas evidenciem a sua perícia.

O inglês Alfred Godfrey Imhof, depois da prova desta manhã consolidou a sua posição de favorito, pois foi quem fez melhores tempos. Todavia, isso nada significa, dado que a segunda tentativa, tudo pode modificar.

O certame encerra-se com um concurso de elegancia. As classificações só amanhã serão tornadas publicas.

CRISÓSTOMO CRUZ

Acompanhado pelo sr. dr. João de Almendra, presidente da direcção da Casa de Trás-os-Montes, teve a amabilidade, que agradecemos, de vir ao «Diario de Lisboa» apresentar cumprimentos ao seu director o antigo jornalista Crisóstomo Cruz, uma das figuras de maior prestigio da colonia portuguesa do Brasil.

PENITROL
PASTILHAS DE PENICILINA
PARA AS DOENÇAS DA BOCA E GARGANTA
ANGINAS, GENGIVITES, LARINGITES, PIORREIAS, ETC.
GRIPES
Á VENDA EM TODAS AS FARMACIAS

NO CASTELO DE SÃO JORGE

O ministro do Interior presidiu ao juramento de bandeira duma centena de novos legionários

No terreiro do Castelo de S. Jorge, realizou-se esta manhã a cerimónia do juramento de bandeira de 100 novos legionários do Comando Distrital de Lisboa. Nas torres, viam-se duas bandeiras nacionais, uma da Camara Municipal de Lisboa e outra da Legião.

A's 10 horas, monsenhor Avelino de Figueiredo celebrou missa campal, vendo-se aos lados do altar as bandeiras de todas as unidades daquele comando.

Em duas tribunas sentavam-se os srs. professor André Navarro, presidente da Junta Central; general Craveiro Lopes, comandante geral; brigadeiro Anselmo Vilardebó, comandante distrital; tenente-coronel Azevedo Reis, segundo comandante distrital—que também representava o sr. tenente-coronel Salvação Barreto, presidente da Camara Municipal de Lisboa—majores Sá Viana Rebelo e Pereira da Conceição, chefe e subchefe do estado maior da Legião, e numerosos oficiais legionários.

A Legião fez-se representar por forças de todas as suas unidades, constituindo um batalhão, sob o comando do sr. capitão Silva Pais, comandante do batalhão n.º 4.

O celebrante fez uma alocução patriótica aos legionários, salientando o que as pedras daquele castelo devem recordar a todos.

A' Elevação, ouviram-se os clarins da Guarda Nacional Republicana, postados nas ameias.

O juramento dos recrutas

A's 10 e 50, chegou ao castelo o sr. engenheiro Cancela de Abreu, ministro do Interior, que foi recebido pelos dirigentes da Legião e, depois de passar ante o batalhão em parada, tomou lugar numa das tribunas.

O comandante de terço sr. dr. Carlos Gois Mota proferiu uma alocução aos novos legionários, lembrando que os filiados na «Legião», muitas vezes, depois do seu dia de trabalho, ser votados, por vezes, está a vossa alma indomável, a vossa fé legionária. Nós somos aqueles que, em colaboração com o Exército português, asseguramos a Ordem e defendemos a civilização cristã, e a unidade e a integridade da Pátria. E, porque o somos, temos de continuar.

Lembrou a guerra da Espanha e os legionários que lá morreram, dizendo que aquêle mesmo inimigo que ali foi vencido não descansa, á espreita do momento em que pudesse dividir, confundir e dominar.

Um toque de sentido, e, ante a bandeira nacional e a da Legião, procedeu-se ao juramento, tendo os deveres sido lidos pelo adjunto do comando do batalhão em parada, comandante de terço sr. Senna Martinez, que no fim deu vivas a Portugal, ao sr. presidente da Republica e ao dr. Oliveira Salazar.

Em seguida, o sr. tenente-coronel Azevedo Reis leu a lista das medalhas conferidas pelo sr. comandante geral aos oficiais do Comando Geral srs. major Horácio Sá Viana Rebelo, José Manuel Salgado, Fernando João Andresen Guimarães, Duarte dos Anjos Dinis, António Joaquim Raposo e Jaime Rosa de Sousa Dourado, e aos legionários srs. António Metelo Corte Real, Manuel Anibal Torres Garcia Andrade, Armando Leal Massano Rodrigues, Heitor Guilherme Soares, Artur Fernandes Figueira e Horácio Lourenço Raposo. As medalhas aos cinco primeiros foram entregues pelo sr. engenheiro Cancela de Abreu.

Um discurso do sr. ministro do Interior

Usou, então, da palavra aquele membro do Governo que começou por dizer:

—Legionários! Um a esta cerimónia legionária, anualmente repetida, para não deixar, mais

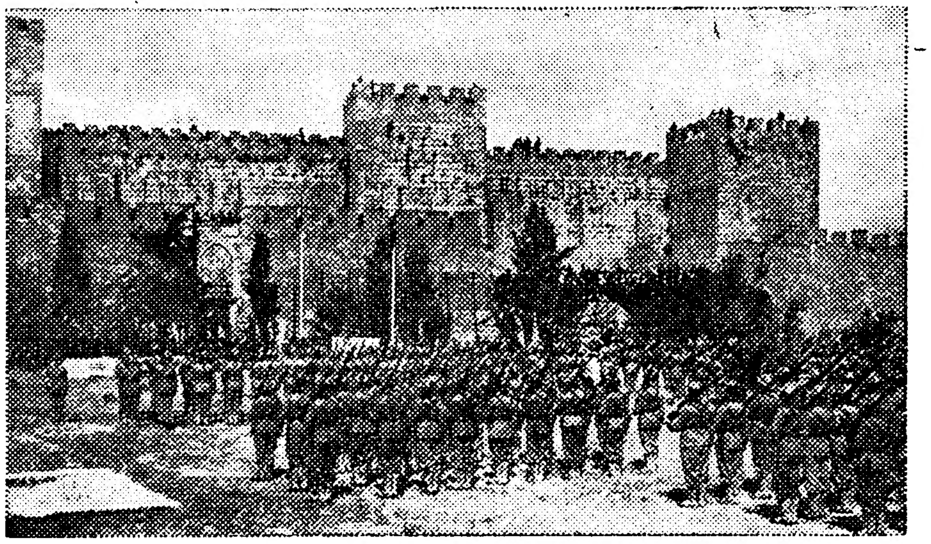

Um aspecto da missa junto ás muralh as do castelo

são chamados a serviços e a canseiras que merecem, de numerosos ricos, comodistas, sorrisos de piedade e de tolerancia:

—Mas não nos importam esses sorrisos, porque nos votámos á defesa do interesse nacional, ao culto da honra e da dignidade. Para além dos sorrisos e do abandono a que possamos

uma vez, de marcar a minha presença no seio da Legião Portuguesa, a cujas fileiras pertenço, orgulhosamente, como voluntário pessoal, e em cujos destinos superintendo agora, como ministro do Interior. Vim, para, simbólicamente, significar a minha presença, também, junto de todos os nucleos legionários que, por todo o

PARQUE BEIRAMAR
FEIRA DE ALGÉS
A 1 MINUTO DOS AUTOCARROS
JUNTO Á PARAGEM DOS ELÉCTRICOS
A ½ MINUTO DOS COMBOIOS
Diversões
Esplanadas
Restaurantes
Bar-Dancing
Exposições
ETC. ETC. ETC.
SENSACIONAL ABERTURA NA
4.ª FEIRA

O sr. ministro do Interior condecorando o sr. José Manuel Salgado

País, talvez a esta mesma hora, se concentram nesta festa da Legião e na exaltação do 28 de Maio. Esta minha presença quer dizer que o legionário que eu sou continua a vibrar, com o mesmo espirito e o mesmo entusiasmo da hora do nosso levantamento. Representa o meu apreço pela Legião, a minha confiança na dedicação e na lealdade dos legionários.

Disse que no limiar do novo ano legionário, confirmava a ordem dada, de «firmeza»:

—«Firmeza» que não tem nada que ver com dificuldades de ordem particular, pois, acima de tudo, temos de pensar no interesse nacional; «firmeza» que não tem que ver com meios de acção que, aliás, nos não faltam; «afirmeza» que ha-de prevalecer.

E acrescentou:

—Escolhi a oportunidade para destacar os valorosos serviços de um oficial desta milícia, José Manuel Salgado, em cujo peito vou colocar as insignias de oficial da Ordem Militar de Cristo, com que o chefe do Estado se dignou condecorá-lo, por proposta minha. Fazendo-o, consagra-se, nêste legionário, a sua coragem, a sua dedicação, o espirito de sacrificio que o distingue duma forma especial, e em que o acompanham, em momentos dificeis, alguns outros legionários aos quais quero aqui prestar a minha homenagem. Pela natureza dos seus serviços e pela forma como os tem desempenhado, tinha direito a este galardão. Louvo, e agradeço, por esta fórma especial, os seus especiais serviços.

Depois desta condecoração, o ministro e a sua comitiva assistiram ao desfile do batalhão em parada.

Na Brigada Naval

No Quartel de Marinheiros, em Alcantara, houve esta manhã uma concentração da Brigada Naval, em que tomaram parte 250 legionários, para a cerimónia do juramento de bandeira de 50 recrutas que foram dados prontos da instrução. Na parada do quartel foi armado um altar, onde o padre Fatel celebrou missa campal. A's 10 horas fez-se a concentração de 250 legionários, na parada do quartel, com a respectiva banda de musica, sob o comando do capitão-tenente Adriano Coutinho Lanhoso, tendo como ajudante o comandante de terço sr. Manuel da Silva Moreira Rato. Fizeram a leitura do compromisso de honra os srs. Augusto Moreira Rato e comandante de terço Julio Caiola, tendo os recrutas repetido, em voz alta, os termos do juramento, seguidos da palavra «sim».

O sr. comandante Coutinho Lanhoso fez uma exortação, pondo em relevo o significado do juramento que acabava de ser feito, que não era, disse, «um simples enunciado de uma fórmula ou a adesão platónica a um credo, mas im um hino de fé, de força e de glória erguido o nosso querido Portugal, hoje erguido do nivel a que tem direito».

—Que importa morrer—exclamou o orador—que importa viver menos uns anos, se cairmos gloriosamente pela Pátria ou por um chefe como Carmona e Salazar!

Depois do discurso fez a entrega de medalhas de ouro, prata e cobre, por assiduidade ao serviço e bom comportamento, a 40 graduados e legionários, cerimónia a que assistiu o comandante da Brigada Naval, sr. capitão-tenente Henrique Tenreiro, que fez também uma exortação aos legionários.

Depois, os legionários dirigiram-se para o Refeitório da Junqueira, onde foi servido um almoço a 300 pessoas, presidido pelo sr. capitão-tenente Henrique Tenreiro, que fez um discurso sobre os laços de amizade e camaradagem existentes entre legionários e oficiais.

O estímulo do amor é a dificuldade

O anseio de possuirmos uma joia de arte consiste no primôr da sua confecção.

Grande Ourivesaria da Moda
Rua da Prata, 257
(esquina da Rua de Santa Justa)

O chefe do Estado descerrou

um medalhão de bronze do presidente do Conselho *na barragem de Pego do Altar*

(Continuação da 1.ª pág.)

Para lá de Alcacer começaram a aparecer os canais da rega do Vale do Sado, que hão-de tornar mais ricas estas terras e melhores os dias dos seus habitantes. E sucederam-se as povoações de Porches, Arouca, Casa Branca, João Bento e outros povoados, onde toda a gente veio á estrada para saudar as personalidades que passavam.

As 12 e 40, o cortejo chegou á barragem do Vael do Gaio, em construção, sobre cujas obras ondeavam muitas bandeiras. Junto da casa do engenheiro-chefe, sr. Rui da Silva Sanches, formava uma companhia da G. N. R., constituida por grupos de «jeeps», a qual prestou a guarda de honra ao chefe do Estado. Muita gente do campo lançou flores sobre o sr. marechal Carmona e vitoriou-o com palmas e «vivas».

Os srs. marechal Carmona e dr. Oliveira Salazar visitaram demoradamente a barragem do rio Xarrama, afluente do Sado, que vai formar um lago com a extensão de 18 quilómetros e que já este ano permitirá fazer regas, para a cultura do arroz, numa extensão de muitos hectares. Esta obra foi estudada para completar, com a sua vasta rede de canais e o esforço das suas aguas, a obra do Pego do Altar, fazendo-se assim a irrigação duma área de cerca de 14.000 hectares.

Depois dos ilustres visitantes terem admirado os trabalhos e a sua extensão—pois mede no coroamento 368 metros e tem 51 metros de altura acima das fundações do muro corta-aguas, o que lhe dá uma grande imponencia—dirigiram-se para a habitação do engenheiro residente, onde descansaram.

Aí se realizou depois um almoço intimo, a que assistiram, além dos srs. presidentes da Republica e do Conselho, os srs. ministro e subsecretario das Obras Publicas, o presidente da Junta Autonoma das Obras de Hidraulica Agricola, o engenheiro residencial e o pessoal da Casa Militar e civil do chefe do Estado.

A caminho da barragem

Pouco depois das 16 horas, dirigiram-se todos para a Barragem Salazar, no Pego do Altar, que fica a uma distancia aproxomadamente de quarenta quilómetros do Vale de Gaio.

A chegada do primeiro magistrado da Nação foi anunciada com salvas de morteiros e girandolas de foguetes. Por toda a parte, os sr. marechal Carmona, dr. Oliveira Salazar e eng.º Fredeirco Ulrich foram recebidos com manifestações de simpatia por parte do povo da região, que os aclamou com entusiasmo, agradecendo assim, num ambiente de alegria, a sua honrosa visita.

Na ampla plataforma da central eléctrica foram os visitantes recebidos com vibrantes salvas de palmas e muitos «vivas». Uma grande multidão ovacionou os dois chefes, que, sorridentes, agradeceram tão espontanea manifestação. Difícil se torna referir por completo as entidades oficiais presentes. Só de Setubal, Evora e Beja vieram como convidados mais de 800 pessoas. Juizes, professores, deputados pelo circulo, procuradores á Camara Corporativa, comandantes das regiões militares, governadores civis de Setubal, Evora e Beja, altos funcionários, organismos económicos, sindicatos de várias artes e ofícios, presidentes e vereadores das Camaras Municipais daqueles distritos; colectividades recreativas, Casas do Povo e uma grande massa anónima de povo, que para aqui se dirigiu utilizando centenas de veículos automóveis, camiões, autocarros, galeras, carroças, etc.

O chefe do Estado e o presidente do Conselho, seguidos do sr. ministro das Obras Publicas, deram então entrada na Central, onde o sr. marechal Carmona procedeu á sua inauguração pondo em serviço as descargas das tomadas de água da formidável obra.

Jorros de água!

Para isso, o sr. marechal Carmona premiu um botão electrico e pôs em serviço as comportas, de onde saiu um jacto de agua de alimentação do canal, em volume de cerca de seis metros cubicos por segundo. Assistiu-se então ao momento mais impressionante do acto inaugural. A massa liquida corre agora através do largo canal, iniciando a sua marcha para os terrenos da vasta região do Vale do Sado. Foi um momento que ficará na memoria de todos quantos a ele assistiram.

Depois efectuou-se a visita ao tunel da tomada de agua, após o que o chefe do Estado e sua comitiva se dirigiram novamente para a central electrica, aguardando aí o tempo necessario para que os convidados, em numero superior a mil, chegassem á plataforma da barragem.

Na altura em que foi posta em serviço a descarga central, foram queimadas mais de cinquenta duzias de foguetes, que as corporações administrativas do distrito de Setubal ofereceram.

Logo que se verificou que os convidados iá tinham chegado á plataforma superior da barragem, os srs. marechal Carmona, ministros e outras altas individualidades dirigiram-se para ali, onde foram recebidos por muito povo, bandas de musica e morteiros. Entre a assistência, destacava-se agora o sr. arcebispo de Evora.

Deu-se então o inicio ao exame da barragem e tomada de agua, ao mesmo tempo que o pequeno cortejo automobilistico se dirigiu para a parte central da barragem, a meio da qual está colocado o medalhão de bronze com o perfil do sr. dr. Oliveira Salazar, da autoria de Leopoldo de Almeida. O bronze, que estava coberto pela bandeira nacional, foi então descerrado pelo sr. marechal Carmona, acto que foi sublinhado por uma prolongada salva de palmas, ao mesmo tempo que ao ar subiam dezenas de morteiros e foguetes.

O sr. presidente da Republica demorou-se, depois, durante algum tempo, a admirar aquela obra de arte em todos os seus pormenores.

Seguidamente, o chefe do Estado, o sr. presidente do Conselho e mais comitiva seguiram para a margem direita, onde se encontra o padrão da Hidraulica Agricola.

Dirigiram-se depois os visitantes para junto do descarregador, depois do que se deu inicio á sessão inaugural.

Presidiu o sr. presidente da Republica, ladeado pelos srs. dr. Oliveira Salazar, engenheiro José Frederico Ulrich, eng.º Veiga da Cunha, dr. Francisco Correia Figueira e engenheiro Trigo de Morais.

Em nome do sr. marechal Carmona, o sr. presidente da Junta Autonoma das Obras de Hidraulica Agricola declarou aberta a sessão, que se iniciou pela leitura do auto de inauguração, feita pelo funcionario dos serviços administrativos da Junta sr. dr. João Campos Silva, que foi assinado, bem como uma sua cópia, em pergaminho, pelos srs. presidentes da Republica e do Conselho, ministros e subsecretarios de Estado e outras altas individualidades.

A acta é ilustrada com dois castores, simbolo do engenheiro hidraulico.

Seguiu-se a chamada dos tecnicos que colaboraram com a direcção da Junta nos estudos, projecto e construção da obra que foi inaugurada. Fez a chamada o sr. dr. João Campos Silva e, da lista, constam cerca de 50 técnicos, entre os quais os engenheiros Antonio Gentil Soares Branco, Afonso Mendonça, Carlos Helbling, Sheppard Cruz, Castro Cabrita, Licinio Vaz, Borges Fontoura, Alvaro Bobone, Taveira Pinto, Simão de Oliveira, Avila Gomes, João Pedro da Costa, Rui Sanches, André de Lima Mayer, Armando Palma Carlos, José Salvado, Pais Gromicho, Manuel Vilas Boas, Almeida e Vasconcelos, Guimarães Esteves, Rui Chaves, Constantino dos Santos, Malheiro Seixas, etc.

Terminada a chamada, o sr. engenheiro Trigo de Morais, ilustre presidente da Junta Autonoma das Obras de Hidraulica Agricola, autor do notavel projecto das barragens do Vale do Gaio e Pego do Altar, iniciou então a série de discursos, á hora a que fechamos esta edição. Seguir-se-ão no uso da palavra os srs. Adriano Tavares Mora, presidente da Camara Municipal de Alcacer do Sal; João Branco Nuncio, em nome da lavoura da região, e ministro das Obras Publicas. A sessão encerrar-se-á com discursos dos srs. dr. Oliveira Salazar e marechal Carmona.

Tavares da Silva

falou ontem no Clube Operário de Futebol

No prosseguimento das comemorações do 28.º aniversário do popular Clube Operario de Futebol, o nosso camarada dr. Tavares da Silva proferiu ontem, na sede daquela agremiação, uma conferencia desportiva, que prendeu a atenção do elevadissimo numero de assistentes.

O nosso camarada, que foi apresentado pelo sr. dr. Marques Catarino, dissertou com brilho durante mais de uma hora, imprimindo á sua interessante e sugestiva palestra um cunho pessoal de conversa amena, recheada de conceitos profundos.

Abordou com brilho a evolução do futebol desde o seu aparecimento até ao presente; as modificações que tem sofrido através dos tempos; as tacticas modernas e a formação dos jogadores, sob o aspecto moral e fisico. A proposito, citou exemplos e recordou figuras e factos.

Ao concluir, a assistencia de pé, vitoriou longamente o nosso camarada, significando-lhe desta forma o agrado com que escutara a sua preciosa oração.

AS TEMPERATURAS DE HOJE

Temperaturas extremas, registadas hoje, em Lisboa, até ás 16 horas: *máxima, 22º; minima, 13º,4*. No mesmo dia do ano passado: *máxima, 21º,4; minima, 13º*.

Pasta MEDICINAL Couto
TRATA
AS DOENÇAS DA BÔCA

Disputou-se hoje

o campeonato regional de velocidade de remo

Ao longo da muralha da Junqueira disputaram-se hoje, cerca do meio dia, os campeonatos regionais de velocidade, promovidos pela Federação Portuguesa de Remo e organizados pelo Grupo Desportivo da C. P.

As provas de hoje constituiram excelente jornada de propaganda da modalidade, atraindo apreciável assistência e decorrendo com muito interesse. A organização apresentou-se muito cuidada.

As competições tiveram os seguintes resultados:

1.ª prova, «yolles» de 4, principiantes (Taça «Manuel Arriaga»)—1.º Clube Naval de Lisboa (Bravo, R. Costa, A. Gautier, J. M. Prates e M. Baptista, tim.). O outro concorrente, o Grupo Desportivo da C. U. F. foi desclassificado a 150 metros da meta.

2.ª prova, «yolles» de 8, seniores (Taça «Alberto Portugal»)—1.º G. D. dos Ferroviários do Barreiro (Rendas, Bagulho, Caracois, Damião, Duarte, Lobato, Fernandes, Martins e Marinho, tim.), com vantagem de 5 comprimentos; 2.º G. D. da C. U. F.

3.ª prova, «yolles» de 4, seniores (Taça «Fernando Cabral»)—1.º Grupo Desportivo da C. P. (Marques, Ferreira, Ribeiro, Cunha e Baptista, tim.), com 4 comprimentos de vantagem; 2.º G. Desportivo da C. U. F.; a Associação Naval de Lisboa não pôde alinhar por doença de A. Ferreira.

4.ª prova, «yolles» de 8, principiantes—1.º G. D. da C. U. F. (Sousa, Guilherme, Gracio, Guizado, Matos, Tadeu, Morais, Santos e Luís, tim.) com 6 comprimentos; 2.º Clube Naval de Lisboa; 3.º Grupo Desportivo da C. P.; 4.º Associação Naval de Lisboa.

5.ª prova, «yolles» de 4, juniores (Taça «Albano dos Santos»)—1.º Clube Naval Setubalense (Arganaça, Correia, Cascais, Palmela e Faria, tim.), com meio barco; 2.º G. D. da C. P.; 3.º G. D. da C. U. F.; 4.º Associação Naval de Lisboa; 5.º Clube Naval de Lisboa.

Os percursos eram de 1.500 metros para principiantes e 2.000 metros, para juniores e seniores.

Campeonatos Regionais do Porto

PORTO, 29. (Pelo telefone)—No rio Douro, entre a Ponte de D. Maria Pia e a rampa do Andressen, disputaram-se os campeonatos regionais de velocidade em «yolles». Interesse diminuto e organização fraca.

Foram vencedores: *«Yolles» de 8*, seniores, principiantes, e juniores—Fluvial; *«Yolles» de 4*, juniores — Fluvial; seniores — Caminhense; principiantes—Sport.

CICLISMO

O Benfica venceu a prova de hoje

Efectuou-se hoje o Campeonato Regional de Ciclismo, por equipas, inter-clubes, ao qual concorreram apenas o Benfica e o Vitória de Setubal, com quatro corredores cada um.

A prova, que foi disputada contra-relógio, teve o seguinte itinerário, num percurso de 163 km.: Campo Grande, Carriche, Torres Vedras, Mafra, Sintra, Cascais e Belem, estádio «José Manuel Soares», com duas voltas á pista.

A partida foi dada ás 8 e 17, saindo primeiro a equipa do Vitória. O Benfica partiu 15 minutos depois.

Os «encarnados» fizeram uma boa prova, pois em Colares já haviam recuperado 10 m. e 59 s., avanço que, no entanto, não melhorou até á chegada.

Na descida de Colares os benfiquistas António Maria e Edgar Marques «enfeixaram» e cairam, ficando isolados Guilherme Jacinto e A. Coelho; estes, no entanto, moderaram o andamento e só Edgard recuperou. Alberto Coelho atrasou-se um pouco na descida de Colares.

Horizonte Rosa, do Vitória, cedeu bastante no Gradil, vindo a terminar muito atrasado.

A classificação foi a seguinte: 1.º, Benfica, (Guilherme Jacinto, Edgard Marques e A. Coelho), 15 h., 18 m. e 2 s. (média horária de 34,116); 2.ª, Vitória de Setubal (António Vieira, Joaquim Amaro e Horizonte Rosa), 16 h. 22 m. e 24 s.

CONFERENCIAS

O escritor dr. Tomás Ribas fez esta tarde, na Casa dos Estudantes do Imperio, a sua anunciada conferencia sobre «O «ballet» no seculo XX». No final, o conferente, que é um estudioso de assuntos de arte e de teatro, foi muito cumprimentado.

—Também esta tarde, na Casa do Algarve, o escritor e jornalista sr. dr. Garcia Domingues fez uma interessante conferência, falando do valor turistico, histórico e económico da provincia algarvia. Foi também muito cumprimentado pela assistência.

LINDOS RETALHOS

de sedas e lãs. Grande variedade e para todos os preços

Calçada do Sacramento, 9 (ao Chiado)

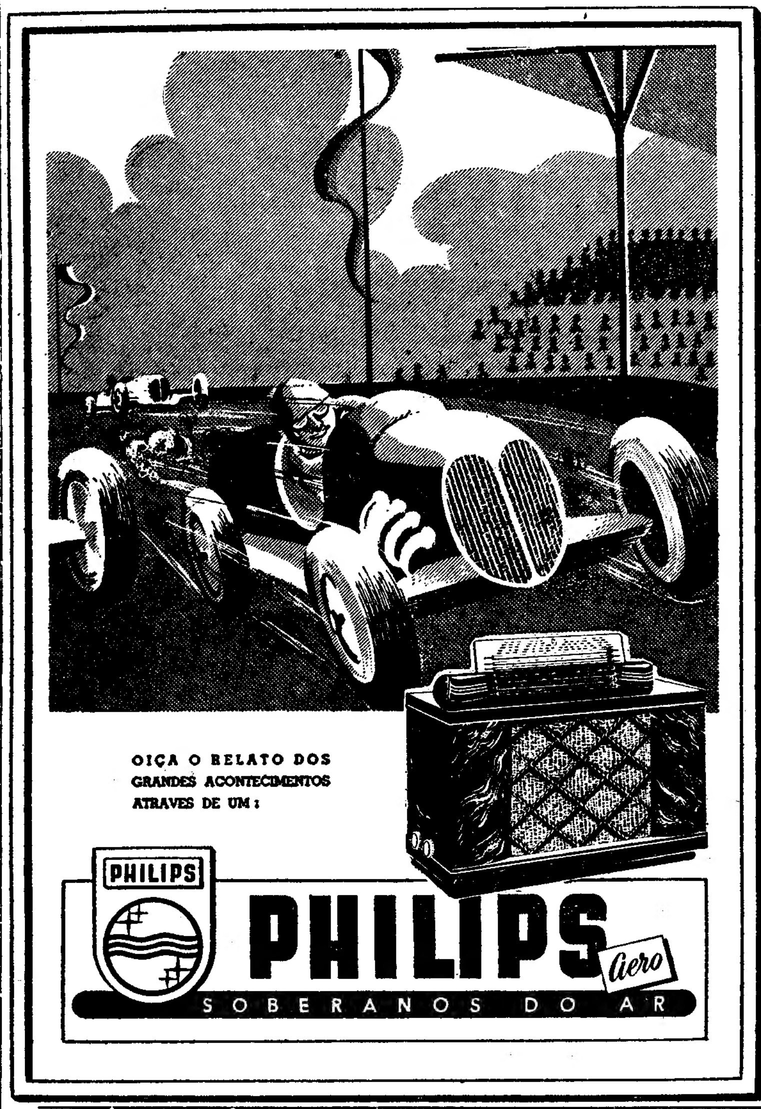

SULTÃO TAPEÇARIAS
CARPETES TAPETES
PORTUGAL
A TAPEÇARIA QUE REUNE AS SEGUINTES CARACTERISTICAS
CÔRES INALTERÁVEIS
DESENHOS INÉDITOS
TODOS OS ESTILOS
APRESENTAÇÃO IMPECÁVEL
GRANDE DURAÇÃO
PREÇOS JUSTOS
7
TIPOS DE FABRICO
A' VENDA NAS BOAS CASAS
CONSULTE A SECÇÃO TECNICA DA FÁBRICA SOBRE O VALOR E DURAÇÃO DE CADA QUALIDADE
ESCRITORIOS:
R. Sociedade Farmacêutica, 37-2.º
PAD

finalmente... **MULTO**
A NOVA CALCULADORA SENSACIONAL!
Construida na Suecia pela fábrica ADDO, representa o expoente mais alto em máquinas de calcular
◆ GRANDE RENDIMENTO ◆ SUAVIDADE DE TRABALHO ◆ PEQUENAS DIMENSÕES ◆ FACILIDADE DE MANÊJO
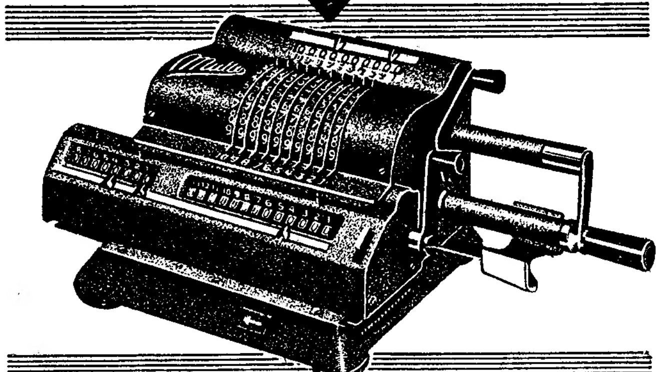
PREÇOS MODERADOS A PARTIR DE ESC. 3.900$00
MANÊJO SÒMENTE COM A MÃO DIREITA
Representante: M. SIMÕES JR. — R. da Conceição, 46-48-50 - Tel. 30306 - Lisboa; R. S.to António, 206-208 — Tel. 25582 — Porto

HERLOFSON LINE
NAVIO RAPIDO
«HERMUND»
Carrega em 2/6/49 para
LONDRES
ANVERS
BREMEN
—*—
Agentes
JOHN McCULLOCH, L.DA
R. das Flores, 71
Tel. 30613 Teleg. BARGE

TERÁ
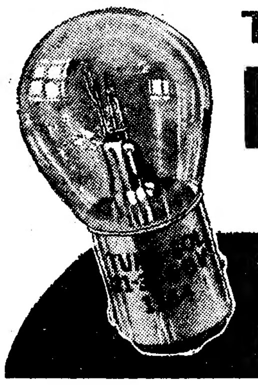
BONS FAROIS
USANDO
TUNG-SOL
LAMPADAS PARA AUTOMOVEIS
Pedidos aos distribuidores gerais:
SIMEL — AV. ANT. AUG. AGUIAR, 25
Telefone 51448

Grandes Armazéns de Bananas
Antigo Caminho Forno Tijolo, n.os 4 a 16 — Calçada Agostinho Carvalho, n.º 9-A — Rua das Flores, n.º 10 — Rua Josefa Óbidos, n.º 21, cave — Rua A, às Amoreiras, n.º 8-A
Preço actual para revenda 5.00 e 5.50 o quilo

HOJE, às 14 e às 21 horas
LEILÃO
de rico mobiliário, antiguidades, relógios, quadros, livros, bibelots, louças, pratas, lustres, roupas, piano, T. S. F., máquina de costura, utilidades e mais adornos existentes na
Calçada Marquês de Abrantes, 97, r/c
Esta boa almoeda está a cargo da antiga agencia
SOARES & MENDONÇA, LTD.
RUA DA VITORIA, 42 — Telefones 29880/47274/51015/47652

TELHAS
VIDRADAS, PATINADAS, MESCLADAS OU DE COR NATURAL
TODOS OS MODELOS PARA COBERTURA E BEIRADOS
BOA RESISTÊNCIA E IMPERMEABILIDADE
CERAMICA DO LIZ, L.DA
Fábricas de produtos de barro vermelho, refractário e isolador:
EM LEIRIA—em laboração—Telefone 87
EM LISBOA—Azinhaga do Areeiro (a Telheiras)
T.es 7 9208—7 9211

Aparelhos T. S. F.
das melhores marcas desde 75$00 mensais
Máquinas de escrever – Pastas – Máquinas fotográficas e Patins
A casa que vende nas melhores condições de pagamento.
2-C — AV. PRAIA DA VICTORIA — 2-D

CARLOS NEVES

Georgete da Fonseca Neves e sua filha Maria Tereza Neves, Virginia Rosas das Neves, Maria das Neves Lauer, Lopo Lauer, Maria Désna Soares e seu marido Rogério Soares, agradecem a todas as pessoas que se dignaram a enviar-lhes pêsames pelo falecimento de seu marido, pai, filho, irmão, cunhado e tio, o jornalista Carlos Neves, e comunicam que mandam realizar amanhã, dia 30, pelas 11 horas, na igreja de S. José, ao Largo da Anunciada, missa sufragando o 15.º dia do seu falecimento.

Dr. António da Costa e Silva

FALECEU

Maria da Graça Capelo Ribeiro Cabral da Costa e Silva e mais familia cumprem o doloroso dever de participar ás pessoas das suas relações e amizade o falecimento de seu querido marido e parente, e que o seu funeral tem lugar amanhã, 30, pelas 12 e 30, da sua residência, Rua Candido Figueiredo, n.º 68, 1.º, para o cemiterio do Alto de S. João.

AGENCIA TAVARES

FEIRA POPULAR
INSTALAÇÕES SONORAS
J. GONÇALVES
RUA ANTONIO ENES, 14-A
Telef. 43576

MAPLES
Os mais baratos e cómodos
Antiga casa Soares & Coelho
R. do Norte, 61 (ao Camões)
Tel. 26550

Mobilias tipograficas
Os que mais barato fabricam
Antiga casa Soares & Coelho
R. do Norte, 61. (ao Camões).

Candeeiros
Apliques e velas, molduras, misulas, talha rica, móveis com embutidos, etc., vende o fabricante—Rua Arco da Graça, 12. Tel. 29619.

MOBILIAS
Simples e alta marcenaria. Facilidades de pagamento. MARCENARIA SANTOS — OLIVEIRA DE AZEMEIS.

DIARIO DE LISBOA

O TEMPO QUE FAZ

Informação do Serviço Meteorológico Nacional.

SITUAÇÃO GERAL A'S 9 H. (T. M. G.) DO DIA 29 DE MAIO—Uma depressão ao Norte das ilhas britanicas e o sistema frontal que lhe está associado influenciam o estado do tempo em toda a Europa Ocidental.

PREVISÃO PARA O PERIODO DAS 15 HORAS (T. M. G.) DO DIA 29 A'S 24 HORAS (T. M. G.) DO DIA 30—Em todo o País, tempo de aguaceiros fracos; ceu nublado, vento do quadrante NW. geralmente fraco. Temperatura com tendencia para descer.

PROGRAMAS DE RÁDIO

EMISSORA—A's 19, noticiário; 19 e 5, «O compositor da semana»: Fauré; 20, reportagem da inauguração da Barragem «Salazar»; 20 e 15, musica de filmes; 20 e 35, domingo desportivo; 20 e 45, zarzuela; 21, «Domingo sonoro» e desdobramento.

Ribatejo—A's 21 e 30, musica ligeira sinfónica; 22, Teatro: «O sr. Tic-Tac», de Jean Delmouse; 22 e 25, canções pelas Irmãs Meireles; 22 e 40, musica de salão; 23, transmissão da Academia Filarmónica Verdi, do concurso para a escolha da melhor cantadeira amadora do bairro de Campo de Ourique; 23 e 20, orquestras ligeiras; 23 e 30, transmissão do Pavilhão dos Desportos, do relato do desafio de óquei em patins Portugal-Espanha; no final: noticiário e fecho.

Barcarena—A's 21 e 30, musica de tecla; 21 e 45, musica sinfónica; 22 e 25, «Coimbra do meu tempo» (palestra); 22 e 40, musica coral sinfónica; 23 e 50, noticiário; 0, fecho.

RADIO CLUBE—A's 19, danças; 19 e 10, programa infantil; 19 e 45, danças; 20, desporto; 20 e 15, musica portuguesa; 20 e 45, jornal; 21, Fantasia; 22, canções; 22 e 15, «Rescaldo da semana»; 22 e 30, pedidos; 23, ópera; 0 e 15, danças; 0 e 45, jornal; 1, fecho.

RENASCENÇA—A's 19 e 30, musica variada; 19 e 50, crónica desportiva; 20 e 10, musica e conselhos; 20 e 30, noticiário; 20 e 40, musica portuguesa; 21, musica ligeira; 21 e 20, musica escolhida; 21 e 40, musica de concerto; 22, musica religiosa; 22 e 15, noticiário; 22 e 30, em louvor de Maria; 22 e 35, zarzuela; 23, óquei em patins; 24, fecho.

POSTOS CENTRALIZADOS—Das 18 ás 20, Peninsular; das 20 ás 22, Rádio Juventude; das 22 ás 0, Rádio S. Mamede.

FARMÁCIAS DE SERVIÇO

TURNO H—União—Estrada de Benfica, 592-594 (Tel. 58092); Aguiar—Estrada de Benfica, 197-199 (Tel. 58043); Leal de Matos—R. Neves Costa, 33 (Carnide) (Tel. 58181); Berne (De)—Avenida de Berne, 160-A (Tel. 73568); Patuleia, H.os—Rua do Lumiar, 122-124 (Tel. 79332); Ascenso—Bairro da Encarnação, Rua 19; Miranda—Largo do Dr. Afonso Pena, 41-B (Tel. 70776); Cardeira—Av. do Duque de Avila, 32-C Tel. 43495); Universal—Rua do Actor Taborda, 5-7 (Tel. 44158); S. Sebastião (De)—L. de S. Sebastião da Pedreira, 1-3 (Tel. 58542); Jaime José da Costa—Rua do Conde de Redondo, 68-72 (Tel. 40642); Novil—Rua de Rodrigo da Fonseca, 153 (Tel. 43438); Almeida—Rua de Silva Carvalho, 136 (Tel. 63226); Lobel—Rua de Infantaria 16, 100-A (Tel. 63807); Castro, Suc.—Rua de S. Bento, 199-A (Tel. 60513); Fontoura de Carvalho—Rua de Santos-o-Velho, 12 (Tel. 62075); S. Tomé—Rua da Torre da Pólvora, 4-D (Tel.63800); Lisbonense—Rua do 1.º de Maio, 10 (Tel. 37020); J. A. Silva—Rua dos Quarteis, 25-27 (Tel. 37777); Olivais (Dos)—Rua de Alves Gouveia, 19; Marvila (De)—Rua Direita de Marvila, 25; Banha—Estrada de Chelas, 173-175; Oriente—Rua Lopes, 120 (Tel. 43384); Fonseca—Rua de Carvalho Araujo, 46 (Tel. 41708); Veral—Rua de Morais Soares, 109 (Tel. 41201); Candido Monteiro—Av. Almirante Reis, 121-B (Tel. 45751); Colonial—Caminho do Forno do Tijolo, 40 (Tel. 41122); Martins, H.os—Rua dos Anjos, 41 (Tel. 50730); Bastos de Andrade—C. de Santo André, 107-111 (Tel. 25150); Rosa & Viegas, Ld.a—Rua de S. Vicente, 31 (Tel. 29451); Frazão—Rua da Cruz de St.a Apolónia, 90-92 (Tel. 27017); Nacional—Rua de S. João da Praça, 26 (Tel. 28032); Central—Rua de S. Paulo, 108 (Tel. 20389); Neves—Rua do Poço dos Negros, 36-38 (Tel. 25636); Labor—Rua do «Diário de Notícias», 81-83 (Tel. 23428); Ferrão—Rua da Mouraria, 12 (Tel. 28064); Centro Farmaceutico, Ld.a—R. de Eugénio dos Santos, 88 (Tel. 21211); Ferreira Pinto—Rua Rua da Vitória, 21 (Tel. 23793).

CARTAZ DOS ESPECTÁCULOS

TEATROS

NACIONAL—A's 21 e 45—«Essa mulher».
APOLO—A's 21 e ás 23—«Claveles de España».
VARIEDADES—A's 20 e 30 e ás 22 e 45—«Ora agora viras tu!».
MARIA VITORIA—A's 20 e 30 e ás 22 e 45—«O que se leva desta vida!».
COLISEU—A's 22—A revista «Ai, pucha, pucha!» e Campeonato de luta».

CINEMAS

S. LUIS—«Caluniada».
TIVOLI—«A luz é para todos».
EDEN—«Cavalheiro por uma noite».
TRINDADE—«A vida de um toureiro»
POLITEAMA—«O Bom Samaritano».
GINASIO—«Odio e sangue»
CAPITOLIO—«Tu e só tu».
ODEON e PALACIO—«Deus lhe pague».
OLIMPIA—«Oeste em chamas».
REX—«Romance sensacional».
TERRASSE e LIS—«Amber eterna».
JARDIM—«Justiça do Sul».
PROMOTORA—«Capitão de Castela».
BELEM JARDIM—«Musica, maestro».
R. AMADORA—«Cantinflas aviador».

DE LUTO

Joaquim Ferreira de Albuquerque

Faleceu ontem, á noite, o sr. Joaquim Ferreira de Albuquerque, comerciante muito activo e estimado. Contava 66 anos e era natural de Tabuaço, tendo vindo cedo exercer a sua actividade para a capital, onde grangeou posição de relevo. Era, actualmente, proprietário dos «cafés» Nicola, de Lisboa, e da Figueira da Foz, assim como da casa de lotarias «O Pão Quente», e sócio de diversas outras casas comerciais. Deixa viuva a sr.a D. Judite Augusta Rego de Albuquerque e era pai dos srs. Abel e Francisco Rego de Albuquerque, aos quais apresentamos condolências.

O funeral realizou-se esta tarde, da residência do extinto, na Avenida Fontes Pereira de Melo, 39, 2.º, para o cemitério Oriental.

Sesinando Chaves

Com 76 anos, faleceu, em Valpaços, o sr. Sesinando Chaves, viuvo e decano dos comerciantes daquela vila. Era pai das sr.as D. Maria Augusta Laje Sá, D. Adélia Laje Veloso Martins, D. Armanda Laje Castro Lopo e do sr. Aires Teixeira Laje; irmão do sr. Franklin Teixeira, e tio das sr.as D. Graça de Castro Guimarães Teixeira, D. Emilia de Carvalho Teixeira, D. Edwiges Tavares, D. Maria da Conceição Tavares e dos srs. prof. dr. Amandio Tavares, reitor da Universidade do Porto; Luís António Teixeira e Adriano Teixeira.

Filipe Diogo Vitor dos Reis

Faleceu hoje o sr. Filipe Diogo Vitor dos Reis, de 47 anos de idade, natural de Lisboa, comerciante da nossa praça, director das Sociedades Reunidas Reis, L.da. O extinto era casado com a sr.a D. Helena Herminia de Pina Manique Soeiro de Carvalho Reis, pai dos srs. Vitor Eduardo de Carvalho Reis e João Filipe de Carvalho Reis, irmão da sr.a D. Maria Aurora Reis Neto, casada com o sr. Fernando Neto, e sobrinho do sr. João Vitor dos Reis.

O funeral, a cargo da Agencia Barata, realiza-se amanhã, pelas 11 horas, da igreja de Nosso Senhora da Pena para o seu jazigo no cemitério do Alto de S. João.

Dr. António da Costa e Silva

Na sua residencia, Rua Candido de Figueiredo, 68, faleceu, hoje, subitamente, o sr. dr. Antonio da Costa e Silva, médico dos Hospitais Civis. Contava 44 anos, era natural de Cabo Verde e casado com a sr.a D. Maria da Graça Capelo Ribeiro Cabral da Costa e Silva. O seu funeral, a cargo da agencia Tavares, realiza-se amanhã, pelas 12 e 30, para o cemitério do Alto de S. João.

D. Delfina Ferreira

Faleceu a sr.a D. Delfina Ferreira, de 54 anos, natural de Lisboa, irmã do sr. António Ferreira, chefe dos serviços administrativos do S. N. I. O funeral, a cargo da agência Magno, realiza-se amanhã, ás 16 horas, da igreja de S. Paulo para o cemitério da Ajuda.

Restaurante Clementina

Casa onde se come bem. Bom serviço por lista e bom serviço á mesa redonda. Rua Jardim do Regedor, 37, 1.º, telefone 24669.

PALAVRAS CRUZADAS

PROBLEMA N.º 2407

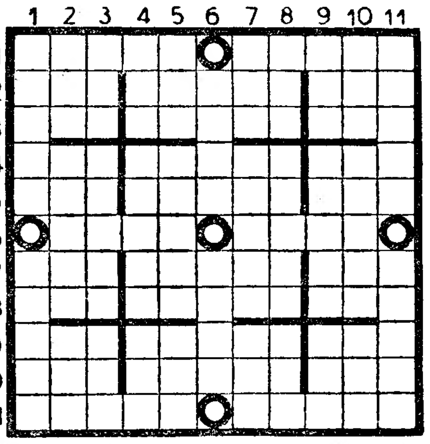

HORIZONTAIS: 1—Corpo simples, gasoso, que existe no ar em diminuta quantidade. Planeta do sistema solar. 2—Juntei. Membro de uma seita religiosa, originária do Libano, segundo a qual os ignorantes estão destinados aos mesmos castigos que os criminosos. Preposição e artigo (pl.). 3—Chefe etiope. Imaginária. Seguias. 4—Capa sem mangas. Circulos. Estime. 5—Também não. Comparação ridicula. Ninho. 6—Trepei. Perspicácia. 7—Parelha. Sem cauda. Olé! 8—Larva que se cria nas feridas dos animais. Cidade que o Nabão atravessa. Ruido. 9—Casa. Contemporanea. Debaixo. 10—Fracção da unidade. Cabo de guerra. Cólera. 11—Sequência. Extrais.

VERTICAIS: 1—Grande lago entre o Canadá e os Estados Unidos. Saltas. 2—Eia! Tristeza. Rio que desagua junto a Vila do Conde. 3—Lirio. Cada uma das quadras da proa de um navio. Grande quantidade. 4—Passada. Cidade de Marrocos, porto no Atlântico. Pende. 5—Reze. Manifesto a minha opinião. Composição poética. 6—Teço. Rio da Suécia, que desagua no golfo de Botnia. 7—Gaste. Venera. Abjectos. 8—Rilhe. Do Sol. Fileira. 9—Acrescentei. Cordeiros. Textualmente. 10—Hora canónica. Juizo. Agora. 11—De osso. As duas.

SOLUÇÃO DO PROBLEMA N.º 2406

HORIZONTAIS: 1—Faz. Pirica. 2—Pano. Eras. Te. 3—Amor. Babel. 4—Caibro. Ebrio. 5—Assoas. Lei. Ar. 6—Dá. Subsolo. Ré. 7—Os. Azo. Imagem. 8—Caril. Narrai. 9—Afofo. Ilda. 10—Li. Util. Idem. 11—Morava. Som.

VERTICAIS: 1—Pecado. Cal. 2—Fá. Asas. Afim. 3—Anais. Saro. 4—Zombo. Uzifur. 5—Pé. Ora. Bolota. 6—Ir. Rossini. IV. 7—Rabelo. Mal. Lá. 8—Isabel. Ardis. 9—Brio. Grado. 10—Atei. Area. Em. 11—Elo. Remiam

LAURENCE SCOTT

o motor eléctrico que é o orgulho da Inglaterra

VIDA RELIGIOSA

Juventude Escolar Católica

A Juventude Escolar Católica levou hoje a efeito a festa de encerramento das suas actividades neste ano. A's 9 horas houve recolecção e imposição de emblemas na igreja da Vitória e, á tarde, no Liceu de Pedro Nunes, uma sessão cinematográfica, seguida de sessão comemorativa, a que presidiu o sr. arcebispo de Mitilene, que fez a oração de encerramento.

DANÇA Lições á hora
Professoras: MACHADO
R. da Palma, 164, 3.º E.

Filipe Diogo Victor dos Reis

FALECEU

Helena Herminia de Pina Manique Soeiro de Carvalho Reis, Victor Eduardo de Carvalho Reis e sua mulher, João Filipe de Carvalho Reis, Albina dos Santos Reis, Maria Aurora Reis Neto, seu marido, filhas, genro e netos, Ondina Reis, João Victor dos Reis, sua mulher, filha e genro, Julia Reis Ribeiro da Cunha, marido, filha, genro e netos, e mais familia participam que foi Deus servido chamar á sua Divina Presença o seu muito querido marido, pai, sogro, filho, irmão, sobrinho e parente e que o seu funeral se realiza amanhã, pelas 11 horas, da igreja de Nossa Senhora da Pena para o seu jazigo no cemitério do Alto de S. João.

AGENCIA BARATA

Delfina Ferreira

FALECEU

Sua familia participa o seu falecimento, cujo funeral se realiza ámanhã, pelas 16 horas, saindo do préstito funebre da igreja de S. Paulo para o cemitério da Ajuda.

AGENCIA MAGNO

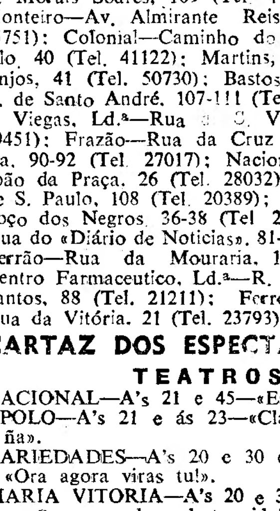

Grande Sortido
de Sedas, Lãs
e Algodões estrangeiros
"PADRÕES EXCLUSIVOS"
Ao Ultimo Figurino
20, Rua Garrett, 24
LISBOA
Telefones 31707 32261

RONSON

Os mais afamados isqueiros do Mundo
Vendem-se nas melhores Tabacarias do País

RONSON

AGENTES GERAIS E DISTRIBUIDORES
CASA JAYME PINTO, L.DA
R. AUREA, 292
TELEF. 26025 LISBOA

AUTORIQUE

Assista o seu carro na **Estação de Serviço e Oficinas** da garagem **AUTORIQUE**
Automóveis ligeiros e Camionagem
Rua Tomaz da Anunciação, n.º 11, A, B, C e E.

MONTEMOR-O-NOVO

Francisca Varela de Mira Padeira

FALECEU

Manuel António Padeira, António Joaquim de Mira Padeira, esposa e filho, Antónia Inês Padeira Gião, Maria Antónia Padeira Nunes, esposo e filho, Manuel António Padeira Junior e esposa cumprem o doloroso dever de participar que foi Deus servido chamar á Sua Divina Presença a sua querida esposa, mãe, sogra e avó, e que o seu funeral se realiza da sua residência, em Montemor-o-Novo, amanhã, dia 30, pelas 10 horas, para o cemitério local.

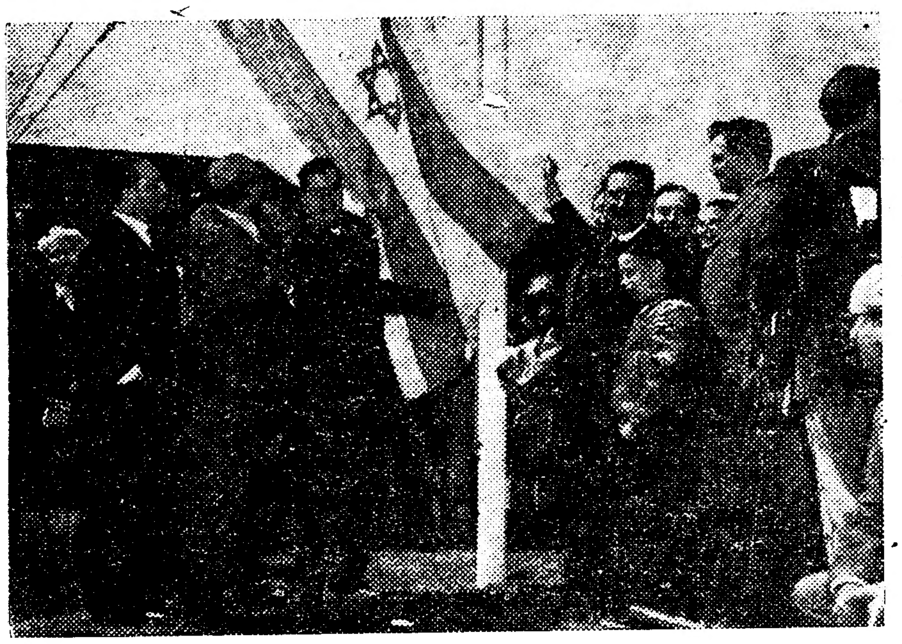

Os delegados de Israel á O. N. U. desf raldando a bandeira do seu país, ao anunciar-se a sua admissão naquele organismo internacional

A peregrinação de católicos aos lugares onde missionou S. Francisco Xavier

TOQUIO, 29—Católicos de todo Mundo, chefiados pelo cardeal Gilloy, arcebispo de Sidney, partirão hoje de Nagasaky para uma peregrinação de 1.100 quilómetros, seguindo a rota de S. Francisco Xavier na sua viagem missionária ao Japão, há quatro séculos. Os peregrinos visitarão as localidades onde S. Francisco converteu ao cristianismo milhares de japoneses. As cidades por onde passará a peregrinação estão a despender milhões de «yen» em preparativos para a recepção dos peregrinos. Os espanhois trouxeram o braço direito do santo, guardado na igreja de Cristo, em Roma.

S. Francisco saiu do Japão em 1541, quando os senhores feudais, receando a ameaça do cristianismo ao seu poderio, lançaram uma perseguição feroz aos cristãos. Mas hoje há mais de 130.000 católicos no Japão e muitos milhares na India, Ceilão, Malaia e outras partes do Oriente, onde S. Francisco exerceu a sua acção missionária. Depois do Japão seguiu para Goa, na India, e regressava á China quando adoeceu e morreu, na ilha de Sancian.

O 4.º centenário da chegada de S. Francisco deu origem a um grande programa de «embelezamento» da cidade de Nagasaky, devastada pela bomba atómica. As autoridades municipais estão a construir um novo parque e avenida, que dizem virá a ser um dos pontos mais belos de Nagasaky. O parque é situado na «Colina sagrada», que domina a cidade, local onde foram crucificados 26 mártires cristãos, em 1597.—(R.).

Os que se recusam a regressar á Rússia

ANKARA, 29 — Jornais turcos relatam que agentes da embaixada russa nesta capital penetraram no quarto da senhora Hanuvber, mulher do segundo secretário da embaixada soviética, que no ano passado se recusara a regressar á Russia, e tentaram levá-la consigo. Policias turcos intervieram a tempo e detiveram os agressores. — (France Presse).

N-I-N-A

Encerrou ontem, temporàriamente, as suas instalações, na R. PAIVA D'ANDRADA
e
espera a honra de receber os seus Ex.mos CLIENTES no seu
RESTAURANTE-DANCING
na
FEIRA DE ALGÉS no PARQUE BEIRAMAR
a partir de 1 de JUNHO

O congresso do M. R. P. condena a acção dos comunistas e degaullistas

ESTRASBURGO, 29 — O congresso nacional do Movimento Republicano Popular aprovou uma moção de politica geral, da qual consta nomeadamente o seguinte:

«O congresso verifica que as instituições republicanas, a ordem publica e a restauração económica exigem continuidade da acção governamental e parlamentar claramente orientada no sentido da politica do futuro. Declara que, por consequência, a estabilidade necessária para se continuar a restauração do país deverá ser assegurada pela leal colaboração de todos quantos aceitam que se coloque o interesse da nação acima das suas concepções particulares. Declara que esta salvaguarda da Republica ficaria em perigo e deixaria de fazer sentir a sua força nos espiritos e energia dos cidadãos se viesse a ser dissociada da defesa das liberdades espirituais e conquistas sociais que intimamente com ela se ligam. Censura a politica praticada pelo Partido Comunista, politica de prejuizo sistemático dos esforços efectuados em todos os campos pela França, com o objectivo de conservar as suas liberdades e soberania. Considera nociva a actuação da União do Povo Francês, que, pretendendo unir os franceses, na verdade os divide, e prejudica a restauração nacional por sua constante politica de ataques estéreis contra o regime e de desmoralização da opinião publica. Na intenção firme de defender todas as conquistas sociais da Libertação, e verificando que não existe possibilidade de se formar qualquer maioria parlamentar sem a cooperação do Movimento Republicano Popular o congresso afirma que não permitirá a formação duma maioria sobressalente, eventualmente solicitada por certos circulos conservadores. Afirma que a Republica não poderá eximir-se por mais tempo á sua vocação de grandeza e reconciliação, devendo tomar disposições de clemência para com aqueles que, enganados por chefes indignos, faltaram ao cumprimento do dever nacional, mas excluindo aqueles que mataram, torturaram, denunciaram resistentes, ou venderam a sua honra».—(France Presse).

Rita Hayworth casou-se pela terceira vez...

NICE, 29.—O principe Ali Khan e Rita Hayworth casaram-se ontem á noite, segundo a leï muçulmana, no castelo onde residem. A cerimónia foi celebrada por dois «imans» da mesquita de Paris, na presença de uma duzia de parentes do principe e da princesa. O Aga Khan não assistiu. A cerimónia religiosa celebrar-se-á na próxima semana, na mesquita de Paris.—(Reuter).

As propostas para a unificação da Alemanha comentadas pelos jornais americanos

NOVA YORK, 29—A fórmula de unificação da Alemanha baseada na Constituição de Bonn e na fiscalização maioritária das potências ocupantes «é boa» e deveria ser aprovada pela U. R. S. S., diz o editorialista do «New York Herald Tribune».

Para este jornal, o programa proposto pelas potências ocidentais á Conferência de Paris «terá um atractivo imediato para a grande maioria dos alemães e contrasta muito com a atitude defensiva da U. R. S. S.». Além disso, «mostra que o Ocidente pode oferecer á Alemanha um grau razoável de autonomia e de unidade, embora tomando certas precauções, mas que não acarretam raptos, votações dirigidas e outros corolários dum Estado-policia».

«Se a U. R. S. S. recusar este programa, a responsabilidade de perpetuar as divisões actuais caberá ao Politburo», prossegue o fundista, que conclui, no entanto, que semelhante recusa não levaria necessàriamente ao malogro da Conferência de Paris e que poderiam verificar-se acordos mais provisórios e de caracter mais especificamente económico.

Ocupando-se de outro aspecto do ponto de vista ocidental, exposto em Paris pelo secretário de Estado Acheson, o «New York Times» estuda o problema das reparações e adopta a tese americana pedindo a desistência do programa das reparações quanto á Alemanha unificada ou não, lembrando que os Estados Unidos já aplicaram este principio no Japão.

Para o «New York Times», que acusa a U. R. S. S. de ter «embolsado entre 7 e 10 biliões» mediante reparações na Alemanha Oriental, as reparações apenas servem para prolongar o caos económico dos paises vencidos e «custam mais aos vencedores do que valem». Admitindo que «várias considerações entram em linha de conta no que respeita ás reparações, como a segurança contra nova agressão alemã ou japonesa, o «New York Times» é de parecer que «nem a paz nem a segurança ganham quando os paises vencidos são por completo esvasiados da substancia económica e politica, tornando-se desta feita acessiveis á penetração comunista». E' precisamente por isso, conclui, que se deve abandonar o principio das reparações e tentar reconstruir a economia dos paises vencidos para restaurar a economia mundial.—(France Presse).

Contrabando de estupefacientes

NOVA YORK, 29.—Guardas fiscais apreenderam cerca de 2,5 quilos de heroina a bordo do transatlantico «Saturnia», que chegou anteontem de Génova. Esta quantidade de heroina, contida em 6 invólucros impermeáveis, representa um valor comercial de 150.000 dólares. A Policia ainda não fez prisões e procede a um inquérito entre os tripulantes.—(F. P.).

De Gasperi responde aos ataques de Togliatti no discurso que proferiu em Praga

FLORENÇA, 29—No congresso provincial do Partido Democrata-Cristão, o presidente do Conselho, Alcide De Gasperi, respondendo ao discurso proferido recentemente em Praga por Palmiro Tagliatti, chefe do Partido Comunista, disse:

«Segundo Togliatti, miséria e escravatura seriam as condições de vida do povo italiano. Togliatti não conseguiu fazer na Itália o que se fez na Checoslováquia, certamente porque não teve tempo, pois teria precisado de que fossemos libertos, não pelos americanos, mas sim pelos russos. Porém, as informações que nos chegam fazem saber que também na Checoslováquia existe muita miséria. Certamente existe miséria no nosso país, mas ela resulta, antes de mais nada, do desemprego. Temos o dever de combater esse mal, mas não podemos esperar remediá-lo de hoje para amanhã, pois ele deriva principalmente duma grande virtude do povo italiano: a fecundidade».

Alcide De Gasperi esboçou seguidamente um quadro de toda a obra levada a cabo pelo seu Governo, e declarou: «Se fizemos grandes progressos, que os próprios estrangeiros reconhecem, alguem poderia censurar-nos por qualquer especie de escravatura? Em Praga, os representantes de todos os partidos politicos não comunistas tiveram de fugir, e não existe liberdade de fora do Partido Comunista dominador. Na Itália, os homens que falam de escravidão encontram-se nos partidos da oposição e desfrutam da maior liberdade. Esses homens ainda encontram pobres de espírito que os escutam, quando pedem paz em altos gritos, ao mesmo tempo que tecem louvores aos comunistas que se apoderam de Xangai. As guerras que presentemente se estão a travar são guerras comunistas. São os comunistas quem deseja a guerra».—(F. P.).

Crianças inglesas vítimas de maus tratos por parte dos pais

LONDRES, 29.—Casos de crueldade, apresentados nos tribunais, de que são vitimas crianças, e que têm muito de semelhante com certos episódios dos romances de Charles Dickens, impressionaram de tal forma a opinião publica que se pedem providências imediatas.

A consciência social britanica, ràpidamente impressionada por coisas tão pouco civilizadas, não sabia que tais casos existiam ainda em alguns lares britanicos, se isto não fosse revelado pelos jornais numa série de acusações contra pais que não cuidam devidamente dos seus filhos.—(Reuter).

ABALO SISMICO

ROMA, 29.—Um violento abalo sísmico acompanhado dum trovão surdo despertou esta noite os habitantes de Vergeretona que, tomados de panico, sairam das suas casas. No entanto, não há noticia de estragos sérios.—(F. P.).

Ainda há coisas baratas!

Algumas pessoas dizem, com relativa razão, que a lotaria da Misericórdia, para as extracções ordinárias, é menos atractiva e mais cara que várias outras lotarias em que preferem, por essa razão, jogar.

Deste modo justificam a prática ilegal, em certos casos, e prejudicial sempre para a Assistência Publica, de recorrerem, por várias habilidades, ás lotarias espanhola, francesa, brasileira ou inglesa; da Austrália, da Rodésia do Sul ou da Irlanda.

Afirmam e com verdade que, por menos que o preço do bilhete das extracções ordinárias da Misericórdia, se habilitam a muito mais que 600 contos, que é o valor do 1.º prémio nessas extracções.

Pois, desta vez, deixam de ter razão. A Santa Casa lançou uma lotaria, e já não é a primeira, cujo plano é mais atractivo e cujo preço, em relação aos prémios, é mais barato que o de qualquer das outras invocadas.

A lotaria de Santo António, cuja extracção é já em 11 de Junho próximo, tem um primeiro prémio que é 10.000 vezes o custo do bilhete. Por 300$00, 3.000 contos. Por 15$00, apenas, sairão 150 contos; 75$00 habilitam a 750 contos; 150$00 dão direito a 1.500 contos.

E se se recordar que 300$00 não habilitam apenas á possibilidade de um só prémio de 3.000 contos, mas, a um de entre 33.124 prémios, entre os quais o 2.º é de 500 cntos, o 3.º, de 250, o 4.º, de 100, todos eles somando 16.250 contos, verificar-se-á, sem favor, que, esta lotaria de Santo António supera qualquer das outras estrangeiras e nada justifica que se lhes dê uma censurável preferênoia.

Compre a lotaria de Santo António em qualquer dos estabelecimentos da Casa da Sorte em Lisboa, no Porto, em Coimbra ou em Braga.